



editoriale

**I rompiscatole:
l'elogio della verità**

il bilancio

**Rendiconto finanziario 2007
Bilancio preventivo 2008**

- Nel 2008 il nuovo Ordine di Monza e Brianza: OMCeOMB
- Burn-out - Medici a rischio
- L'IVA sulle prestazioni medico-legali
- Le novità sull'ECM e i prossimi eventi dell'Ordine a Milano e Monza



CONSIGLIO DIRETTIVO

Presidente
Roberto ANZALONE

Vice Presidente
Ugo GARBARINI

Segretario
Piero ROSSI

Tesoriere
Angiolino BIGONI

Consiglieri
Leandro ALETTI
Salvatore G. ALTOMARE
Matteo BONZINI
Valerio BRUCOLI
Marcello COSTA ANGELI
Dino DINI

Roberto Marco GATTO
Dalla Patrizia GRECO
Daniela MASSARI
Luigi PAGLIA
Massimo PARISE
Giordano P. POCHINTESTA
Roberto Carlo ROSSI
Ugo G. TAMBORINI

COMMISSIONE ODONTOIATRI

Presidente
Valerio BRUCOLI

Segretari
Ercole ROMAGNOLI
Dino DINI
Claudio GATTI
Luigi PAGLIA

COLLEGIO REVISORI DEI CONTI

Presidente
Mauro MARTINI

Componenti
Maria BRASIOLI
Paola PIFAROTTI

Supplente
Claudia M. BERTOGLIO

COLOPHON

Autorizzazione Tribunale di Milano
n° 366 del 14 agosto 1948

Direttore Responsabile
Dott. Marcello COSTA ANGELI

Segretaria di Redazione
Cinzia PARLANTI

Redazione
Via Lanzzone 31 - 20123 Milano
Orario: da lunedì a giovedì 9.00-16.00
venerdì 9.00-13.00 (sabato escluso)
eMail: info@omceomi.it
Centralino: Tel. 02 8647111
Redazione: Tel. 02 86471400 - Fax 02 86471448

Servizi Editoriali
EDRA Spa
Viale Monza, 133 - 20125 Milano
Tel. 02 28172 300 - Fax 02 28172 399
eMail: info@edraspa.it

Stampa
ARTI GRAFICHE MIGLIORINI - Melzo (Milano)

Trimestrale
Poste Italiane SpA - Spediz. in abbonamento postale
D.L. 353/2003 (conv. in L. 27/02/2004 n.46)
art. 1, comma 2, DCB Milano

ANNO LXI - 1/2008 GENNAIO - MARZO

bollettino
Ordine Provinciale Medici Chirurghi
e Odontoiatri Milano

- L'editoriale**
- 1 I rompiscatole
- Attività dell'Ordine**
- 2 Nascerà nel 2008 l'Ordine dei Medici di Monza e della Brianza
- 5 Medice cura te ipsum - La sindrome del burn-out
- 6 L'IVA sulle prestazioni medico-legali si paga dal 2005
- 7 ECM: le principali novità
- 9 ECM - Eventi programmati dall'Ordine nelle sedi di Milano e Monza
- Verbali**
- 26 Sintesi verbali riunioni. Consigli dell'Ordine
- Approfondimenti**
- 38 AMMI - Associazione Mogli Medici Italiani
- 40 **Bilancio**
Rendiconto finanziario anno 2007
Assestamento bilancio preventivo 2008
- Rubriche**
- 39 Libri ricevuti:
"Storia del pensiero medico"
"Il Maestro e il medico"
- 60 Nel mondo delle arti visive e della luce
Dimensioni plastiche

In copertina: **il Duomo di Monza**

a tutti gli iscritti

Ci mancano circa **13.000** vostri indirizzi e-mail per permetterci di contattarVi con maggior tempestività.

Se non l'hai già fatto inviaci per favore una Tua e-mail all'indirizzo **stampa@omceomi.it** con l'indirizzo e-mail a cui desideri ricevere le Nostre comunicazioni.

Grazie.

Il direttore della stampa,
Marcello Costa Angeli

AUTACI AD AUTARTI!!

Sommario

1/2008 Gennaio-Marzo

I rompiscatole

■ di Roberto Anzalone

Quanti sono quelli che osano dire la verità nuda e cruda?

La verità è che coloro che la dicono sono sempre visti come dannati rompiscatole, secondo i consueti canoni del "vietato disturbare il manovratore".

Chi dice pane al pane finisce regolarmente per essere catalogato tra i "disfattisti", o peggio ancora tra i "moralisti", e poco ci manca che non si provveda a ritirargli la patente o il passaporto.

Quatta, quatta, l'ondata di conformismo all'italiana sta coprendo tutto e tutti, ben protetta da difese d'ufficio, e a copertura di interessi palesi e occulti dalle infinite sfumature.

Investita da una realtà crudele, la gracilissima Italia legale si difende dicendo e non dicendo, tirando la pietra o poi ritirando la mano, propinando dati e cifre ermetiche ed ingarbugliate per i più, ma che pochi osano affrontare; nessuno però potrà mai dire che i musci di bronzo non hanno parlato.

La lettura della cifre dell'annuario sfata anche un mito: quello che il sistema sanitario si autofinanzi praticamente con i soli contributi dal lavoro dipendente, fortemente sovraccaricati rispetto a quelli del lavoro autonomo.

Il basso livello contributivo del lavoro autonomo sarebbe in parte imputabile anche alla notevole evasione fiscale.

I dati forniti appunto dall'Annuario Statistico, e riferiti all'anno 1984, indicati al netto della fiscalizzazione di circa diecimila miliardi, contraddicono questa affermazione, e se mai evidenziano un secondo impegno dei lavoratori attraverso le imposte, generate appunto dalla fiscalizzazione e dalla integrazione degli stanziamenti.

Tutti poi sappiamo come la diversificazione degli oneri contributivi tra le varie categorie di lavoratori iscritti a diversi istituti esistenti ai tempi delle vecchie mutue, permangono immutate, sopravvivendo alla estinzione dei vari Enti, e vanificando il principio secondo il quale l'onere della assistenza sanitaria debba essere sopportato dalla intera collettività.

Il Servizio Sanitario Italiano offre prestazioni (sempre più ridotte e sempre più scadenti), in cambio delle quali ogni cittadino è tenuto a versare un contributo, lievitato per la cronaca dall'80% ad oggi di quasi il 400%, mentre i costi del

Servizio sono aumentati dell'80%: non mi risulta comunque che le classi abbienti paghino un francobollo differenziato per spedire una lettera.

Se dunque di contributo si tratta, la solidarietà per le classi più deboli deve essere ricercata soltanto attraverso l'imposizione fiscale.

Quando poi la nuova contribuzione della cosiddetta tassa della salute viene applicata ai medici convenzionati, l'iniquità del provvedimento grida addirittura vendetta.

La battaglia è certamente dura, visto che quieto vivere e conformismo inquinano stampa e televisione, e si insinuano subdolamente nelle tavole rotonde e nei seminari.

Noi rompiscatole dobbiamo organizzarci, e abbiamo alle spalle agguerriti studi legali. In questo stato ancora di diritto non è mai stata detta l'ultima parola. ■

Dott. Roberto Anzalone

N.B. quanto riportato faceva parte di un mio articolo di stampa con data 1986.

Nulla, purtroppo, a tutt'oggi è cambiato.



Nascerà nel 2008 l'Ordine dei Medici di Monza e della Brianza

■ di Marcello Costa Angeli

La Provincia

L'idea che potesse essere istituita una nuova Provincia nel territorio di Monza e della Brianza e quindi di operare una separazione da Milano nacque nel 1978 ad un convegno alla Villa Reale di Monza e diventò disegno di legge dopo 12 anni.

- Con la legge di riforma sulle autonomie locali del 1990 bisognava scegliere se aderire all'area metropolitana di Milano o percorrere la via dell'autonomia e così nel 1993 si formò il Comitato Pro Brianza Provincia.
- Nel 1997 il Consiglio regionale lombardo disse sì all'autonomia istituzionale della Brianza.
- Il 4 marzo 2002 il progetto approdò alla Camera che l'accolse il 29 ottobre 2003.
- La provincia di Monza e Brianza è stata quindi istituita ufficialmente il 12 maggio 2004 con l'approvazione da parte del Senato della nostra Repubblica.
- Capoluogo della provincia è Monza; la popolazione complessiva della nuova provincia è di circa 800.000 abitanti.
- La legge costitutiva (n. 146) è stata firmata l'11 giugno 2004 dal Presidente della Repubblica Carlo Azeglio Ciampi.
- L'istituzione della provincia è stata pubblicata sulla Gazzetta Ufficiale della Repubblica italiana n. 138 del 15 giugno 2004 con il titolo "Istitu-

zione della provincia di Monza e della Brianza".

- Il 29 giugno 2006, ai 50 comuni già aderenti, si è aggiunto quello di Cornate d'Adda, dopo che la Commissione consiliare Affari Costituzionali ha approvato all'unanimità l'atto di adesione presentato dal comune. L'istituzione della nuova Provincia prevede la costituzione di un territorio composto da 50 comuni: Agrate Brianza, Aicurzio, Albiate, Arcore, Barlassina, Bellusco, Bernareggio, Besana in Brianza, Biassono, Bovisio Masciago, Briosco, Brugherio, Burago di Molgora, Camparada, Carate Brianza, Carnate, Cavenago di Brianza, Ceriano Laghetto, Cesano Maderno, Cogliate, Concozzo, Correzzana, Desio, Giussano, Lazzate, Lesmo, Limbiate, Lissone, Macherio, Meda, Mezza-

go, Misinto, Monza, Muggiò, Nova Milanese, Ornago, Renate, Ronco Briantino, Seregno, Seveso, Sovico, Sulbiate, Triuggio, Usmate Velate, Varedo, Vedano al Lambro, Veduggio con Colzano, Verano Brianza, Villasanta, Vimercate.

L'istituzione della provincia fa sì che uffici pubblici ora presenti solo a Milano saranno aperti sul territorio brianzolo: Prefettura, Motorizzazione civile, Questura, Ufficio provinciale delle Entrate, Camera di Commercio, Arpa, Ordini professionali.

- Estensione: 363,80 kmq
- Popolazione: 759.563 (Istat 2005)
- Popolazione legale: 731.573 (censimento 2001)
- Densità: 2.087,86 ab/kmq
- Famiglie residenti: 302.481 (Istat 2005)
- N. imprese: 57.000 circa
- N. addetti: 280.000 circa
- N. studenti: 29.000 circa
- Centri formazione professionale: 30.
- Con Decreto del Presidente della Repubblica n. 133 del 15 febbraio 2006 è stata formalizzata la sigla automobilistica della nuova provincia: **MB 000000**.



Il comuni della nuova provincia

1/2008 Gennaio-Marzo

In scuro la provincia di Monza e Brianza, in bianco la provincia di Milano



Dalla nascita della nuova provincia nasce la necessità di strutturare il corrispettivo nuovo Ordine dei Medici Chirurghi e Odontoiatri. L'Ordine di Milano ha deliberato nel primo Consiglio

del 2006 la costituzione di una speciale Commissione Interna che si occupa delle problematiche connesse alla nascita dell'Ordine dei Medici della Provincia di Monza e della Brianza.

Tale Commissione è stata affidata alla responsabilità del Consigliere Dott. Marcello Costa Angeli che vi scrive.

Commissione per la costituzione dell'Ordine dei Medici Chirurghi e Odontoiatri di Monza e della Brianza

Consigliere responsabile

- Dott. Marcello Costa Angeli

Consiglieri componenti

- Dott. Valerio Brucoli

Componenti medici esterni

- VAIANO Francesco
- BARBON Giancarlo
- BERETTA Umberto
- BESTETTI Fabio
- BIANCHI Alberto

- BILUCAGLIA Giovanni
- BRAMBILLA Giorgio
- CAMBINI Pier Luigi
- CARUGO Stefano
- CASAZZA Raffaele
- CAZZANIGA Alberto
- CRESPI Vittorio Francesco
- DE FINA Sergio
- DE MATTÈ Anna
- FERRANTE Enrico
- GELOSA Paolo
- GHEZZI Sergio
- MADDALONE Marcello
- MAFFÈ Pierfranco
- MANZONI Luigi Maria
- MARINARO Pasquale
- MONGUZZI Alberto

- MOSCA Giampietro
- NERI Francesca
- PARENTI Gianluigi
- PECORARO Paolo
- PORTA Alvaro
- RADAELLI Adriano
- RONCALLI Massimo
- SABBADINI Cesare
- SCAMAZZO Francesco
- SILEO Vito
- TAGLIABUE Fabio
- AROSIO Daniele
- MARIANI Enrico
- BRAMANI Maurizio

Componenti tecnici esterni

- Avv. Paola Maria Tanzi

Libri ricevuti

Psichiatria e medicina generale

Grant Blashki, Fiona Judd, Leon Piterman
Ed. Italiana a cura di Ernesto Fumagalli



È sempre più evidente a chi ha una responsabilità politica che i medici di medicina generale e un numero crescente di professionisti delle cure primarie rappresentano non solo il primo approdo per la maggior parte delle persone con problemi psichici, ma anche i principali referenti di chi è affetto da malattie non psicotiche e, in maniera significativa, anche di chi è affetto da malattie psicotiche.

Questo è il primo libro di psichiatria per la medicina generale in cui ogni capitolo è sviluppato da MMG in collaborazione con gli esperti di salute mentale che hanno maturato una significativa esperienza di lavoro e di training con i MMG.

In questo modo il punto di vista del MMG viene fortemente enfatizzato. In aggiunta a questo straordinario lavoro di collaborazione, il format di ogni capitolo riflette un approccio di buon senso alla malattia mentale: la maggior parte dei capitoli comincia con un caso clinico, seguito da un riassunto di punti chiave e consigli pratici sulla valutazione e sul trattamento. Ciò rispecchia i migliori metodi di consultazione di liaison per supervisione vis-à-vis e apprendimento.

Psichiatria e Medicina Generale affronta la maggior parte delle condizioni psichiatriche, garantendo un approccio clinico per diversi gruppi di età e per gruppi culturali differenti e consigli specifici su questioni medico-legali e sull'uso adeguato degli strumenti psicometrici.

La Commissione per la costituzione dell'OMCeO di Monza e della Brianza si è riunita per la prima volta in data 19.07.2006 e poi successivamente più volte per lo studio dei diversi oneri e le proposte dei nominativi per la nomina dei Commissari alla FnomCeO. La procedura per tali compiti è stata ora espletata ed ha portato alla nomina dei Commissari Ministeriali, con Ordinanza del Ministro della Salute Livia Turco, nelle persone dei seguenti Colleghi:

- **Dott. Vito Sileo**
Medico di famiglia in Monza
- **Dott. Valerio Brucoli**
Odontoiatra in Desio
- **Dott. Francesco Casazza**
Medico di famiglia in Seregno

A seguito di rilievi di procedura e di forma riscontrati nell'Ordinanza del Ministro della Sanità Livia Turco di cui sopra, che rendeva difficile procedere nel percorso costitutivo, sono state chieste delle modifiche da parte dell'Ordine di Milano e dei Commissari straordinari, così recepite dal Ministro. L'Onorevole L. Turco ha quindi annullato il suo precedente decreto in data 12/12/2007.

Ora si aspetta il nuovo decreto che dovrebbe confermare i Commissari nominati nella precedente ordinanza.

I passaggi procedurali che quindi dovranno essere espletati all'arrivo della nuova Ordinanza Ministeriale saranno:

- l'affidamento delle risorse economiche per la nascita del nuovo Ordine ai Commissari;
- il distacco dei Medici e Odontoiatri che afferiranno al nuovo Ordine (previsti in ca. 4000/4500 colleghi);
- le successive elezioni per il primo Consiglio del nuovo Ordine.

L'Ordine di Milano ha già avviato quindi la ricognizione dei Colleghi che potranno essere trasferiti al nuovo Ordine dei Medici Chirurghi e Odontoiatri della provincia di Monza e della Brianza.

Hanno diritto ad essere iscritti a tale nuovo Ordine i Medici e gli Odon-

toiatri che risiedono nel territorio della nuova provincia e coloro che se pur residenti in altra area geografica vi vogliono optare, purché svolgano attività professionale prevalente in quella sede. Viceversa coloro che pur risiedendo nel territorio della nuova provincia svolgano l'attività professionale prevalente nell'area geografica della provincia di Milano possono chiedere di restare iscritti all'Ordine di Milano.

Per tale motivo tutti gli iscritti all'Ordine di Milano hanno ricevuto una lettera che procede ad informarli e attivarli nella possibile scelta. Sulla base di questa ricognizione verranno selezionati gli iscritti che transiteranno nel nuovo Ordine. Questi avranno diritto a partecipare all'Assemblea elettiva provinciale per eleggere o essere eletti componenti del Consiglio e dei Revisori dei conti dell'Ordine della provincia di Monza e della Brianza (OMCeOMB). Per cui quando sarà completata la costituzione della base elettorale, ad Ordinanza Ministeriale pervenuta, questi Colleghi riceveranno l'avviso di convocazione per l'Assemblea elettorale da cui scaturirà il Consiglio e i Revisori dei conti del nuovo Ordine. Una volta che tali organismi istituzionali si saranno insediati cesserà l'autorità e la responsabilità dei Commissari ministeriali che rimetteranno il loro mandato al Consiglio dell'OMCeOMB.

Il percorso formativo evidentemente prevederà la successiva l'istituzione della sede del nuovo Ordine nel territorio della nuova provincia e la costituzione degli uffici e del personale.

In questo momento la sede è provvisoria ed è stata designata dall'Ordinanza Ministeriale annullata, presso i locali dell'Ordine di Milano che quindi si prevede dovrà prestare locali, organizzazione, servizi e personale a meno che non ci siano modifiche sostanziali di indirizzo nella delibera ministeriale di cui siamo in attesa. ■

Marcello Costa Angeli

1/2008 Gennaio-Marzo

Medice cura te ipsum

La sindrome del burn-out

■ di MCA

Il concetto di **burn-out** (alla lettera essere bruciati, esauriti, scoppiati) è stato introdotto per indicare una serie di fenomeni di affaticamento, logoramento e improduttività lavorativa registrati nei lavoratori inseriti in attività professionali a carattere sociale.

Attualmente non esiste una definizione universalmente condivisa del termine **burn-out** ma può essere codificata come un insieme di manifestazioni psicologiche e comportamentali che può insorgere in operatori che lavorano a contatto con la gente da raggruppare in tre componenti:

- esaurimento emotivo;
- depersonalizzazione;
- ridotta realizzazione personale.

Il burn-out può anche essere inteso come una strategia particolare adottata dagli operatori per contrastare la condizione di stress lavorativo determinata da uno squilibrio tra richieste/esigenze lavorative e risorse disponibili. Comunque esso va inteso come un processo multifattoriale che riguarda sia i soggetti che la sfera organizzativa e sociale nella quale operano. Questa sindrome è stata osservata per la prima volta negli Stati Uniti in persone che svolgevano diverse professioni d'aiuto: infermieri, medici, insegnanti, assistenti sociali, poliziotti, operatori di ospedali psichiatrici, operatori per l'infanzia. L'esaurimento emotivo consiste nel sentimento di essere emotivamente svuotato e annullato dal proprio lavoro, per effetto di un inaridimento del rapporto con gli altri. La per-

sonalizzazione si presenta come un atteggiamento di allontanamento e di rifiuto (risposte comportamentali negative e sgarbate) nei confronti di coloro che richiedono o ricevono la prestazione professionale, il servizio o la cura. La ridotta realizzazione personale riguarda la percezione della propria inadeguatezza al lavoro, la caduta dell'autostima ed il sentimento di insuccesso nel proprio lavoro.

Il soggetto colpito da burn-out manifesta sintomi aspecifici (*irrequietezza, senso di stanchezza ed esaurimento, apatia, nervosismo, insonnia*), sintomi somatici (*tachicardia, cefalee, nausea, ecc.*), sintomi psicologici (*depressione, bassa stima di sé, senso di colpa, sensazione di fallimento, rabbia e risentimento, alta resistenza ad andare al lavoro ogni giorno, indifferenza, negativismo, isolamento, sensazione di immobilismo, sospetto e paranoia, rigidità di pensiero e resistenza al cambiamento, difficoltà nelle relazioni con gli utenti, cinismo, atteggiamento colpevolizzante nei confronti degli utenti*). Tale situazione di disagio molto spesso induce il soggetto ad abuso di alcool o di farmaci. Gli effetti negativi del burn-out non coinvolgono solo il singolo lavoratore ma anche l'utenza, a cui viene offerto un servizio inadeguato ed un trattamento meno umano. Per l'insorgenza del burnout possono avere importanza fattori socio-organizzativi quali le aspettative connesse al ruolo, le relazioni interpersonali, le caratteristiche dell'ambiente di lavoro, l'organizzazione stessa del lavoro.

Inoltre sono state studiate le relazioni tra variabili anagrafiche (sesso, età, stato civile) e insorgenza del burn-out. Tra queste l'età è quella che ha dato luogo a maggiori discussioni tra i diversi autori che si sono occupati dell'argomento.

Alcuni sostengono che l'età avanzata costituisca uno dei principali fattori di rischio di burn-out mentre altri ritiene invece che i sintomi di burnout sono più frequenti nei giovani, le cui aspettative sono deluse e stroncate. Tra gli specialisti quelli più a rischio per il burn-out sono quelli che operano nell'ambito della medicina generale, della medicina del lavoro, della psichiatria, della medicina interna e dell'oncologia. I risultati sembrano quindi indicare una polarizzazione tra "specialità a più alto burn-out", dove spesso ci si occupa di pazienti cronici, incurabili o morenti, e "specialità a più basso burn-out", ove i malati hanno prognosi più favorevole. L'insorgenza della sindrome di burn-out negli operatori sanitari segue generalmente tre fasi.

Prima fase

La prima fase (entusiasmo idealistico) è caratterizzata dalle motivazioni che hanno indotto gli operatori a scegliere un lavoro di tipo assistenziale: ovvero motivazioni consapevoli (*migliorare il mondo e se stessi, sicurezza di impiego, svolgere un lavoro meno manuale e di maggiore prestigio*) e motivazioni inconsce (*desiderio di ap-*

profondire la conoscenza di sé e di esercitare una forma di potere o di controllo sugli altri); tali motivazioni sono spesso accompagnate da aspettative di "onnipotenza", di soluzioni semplici, di successo generalizzato e immediato, di apprezzamento, di miglioramento del proprio status e altre ancora.

Seconda fase

Nella seconda fase (stagnazione) l'operatore continua a lavorare ma si accorge che il lavoro non soddisfa del tutto i suoi bisogni. Si passa così da un superinvestimento iniziale a un graduale disimpegno.

Terza fase

La terza fase più critica del burn-out produce frustrazione. Il pensiero dominante dell'operatore è di non essere più in grado di aiutare alcuno, con profonda sensazione di inutilità e di non rispondenza del servizio ai reali bisogni dell'utenza; come fattori di frustrazione aggiuntivi intervengono lo scarso apprezzamento sia da parte dei superiori che da parte degli utenti, nonché la convinzione di una inadeguata formazione per il tipo di lavoro svolto.

Il soggetto frustrato può assumere atteggiamenti aggressivi (verso se stesso o verso gli altri) e spesso mette in atto comportamenti di fuga (quali allontanamenti ingiustificati dal reparto, pause prolungate, frequenti assenze per malattia. Il graduale disimpegno emozionale conseguente alla frustrazione, con passaggio dalla empatia alla apatia, costituisce la quarta fase, durante la quale spesso si assiste a una vera e propria morte professionale. ■

MCA

L'IVA sulle prestazioni medico-legali si paga dal 2005

■ di Roberto Carlo Rossi

L'articolo 1 comma 80 della Finanziaria 2008 (Legge n° 244 del 24 dicembre 2007) stabilisce che *"Al fine di armonizzare la legislazione italiana con la normativa comunitaria, le prestazioni professionali specifiche di medicina legale sono assoggettate al regime ordinario dell'imposta sul valore aggiunto a decorrere dal periodo d'imposta 2005"*.

Si tratta dell'ultimo atto di un iter cominciato con due pronunce della Corte di Giustizia europea (cause 307/01 e 212/01), a seguito di controversie insorte in Austria e Gran Bretagna. In queste sentenze si stabiliva che l'esenzione dall'IVA *"va riconosciuta esclusivamente a quelle prestazioni mediche che sono dirette alla diagnosi, alla cura e, nella misura possibile, alla guarigione di malattie e di problemi di salute" nonché alle "prestazioni effettuate a fini profilattici"*. Al contrario, *"se una prestazione medica viene effettuata in un contesto che permette di stabilire che il suo scopo principale non è quello di tutelare nonché di mantenere o di ristabilire la salute, ma piuttosto quello di fornire un parere richiesto preventivamente all'adozione di una decisione che produce effetti giuridici, l'esenzione"* non si applica.

Nonostante le citate sentenze fossero del 2003, l'Erario prendeva po-

sizione tardivamente con circolare (n° 4/E) del 28 gennaio 2005. In tale documento le decisioni della Corte di Giustizia venivano fatte proprie dall'Agenzia delle Entrate e divulgate ai contribuenti italiani.

Tuttavia, la circolare in questione non risolveva il problema relativo al momento dal quale l'IVA avrebbe dovuto essere applicata sulle prestazioni medico-legali.

Questa "dimenticanza" ha aperto numerosi contenziosi in tutta la Penisola, in quanto, in sede di accertamento contributivo, veniva contestato ai medici il mancato versamento dell'IVA fino dal 2003.

Ora la Finanziaria sancisce definitivamente che l'IVA va pagata "solo" a far data dal 2005.

Da un lato dobbiamo registrare una certa soddisfazione in merito ad una misura di Legge che fa chiarezza in materia. D'altro canto, non si può non rimarcare che il provvedimento è, ancora una volta, tardivo ed ha caratteristiche retroattive: due caratteristiche che sarebbe sempre opportuno evitare nei dispositivi di Legge. Tutto avrebbe dovuto essere fatto in tempi più rapidi: così si sarebbe evitato di recapitare a qualche malcapitato medico cartelle esattoriali con multe esorbitanti. ■

Roberto Carlo Rossi

1/2008 Gennaio-Marzo

ECM: le principali novità

■ di Salvatore Altomare

Diverse sono le novità nel campo dell'ECM previste nell'accordo Stato-Regioni del 1 Agosto 2007, concernente il "Riordino del sistema di Formazione continua in Medicina".

Le nuove regole e la "ristrutturazione del sistema" prevedono tra l'altro elementi innovativi rispetto al passato, quali:

→ un "dossier formativo del professionista" su base triennale, che sarà realizzato su obiettivi differenziati, nazionali, regionali, aziendali ed individuali.

Mentre il dossier formativo (DF) dei *professionisti dipendenti pubblici o convenzionati* è elaborato e aggiornato nell'ambito del dipartimento o della struttura di appartenenza dell'azienda, *per i liberi professionisti* invece la funzione di programmazione e valutazione della formazione continua è svolta in maniera esclusiva da apposite *Commissioni degli Ordini e dei Collegi professionali* che siano diretta espressione delle specifiche professioni o profili professionali coinvolti;

→ "due anagrafi", una *regionale* e una *nazionale*, interconnesse, che registrano i crediti individuali.

Il *Provider* accreditato deve trasmettere per *via informatica* i crediti all'organismo/ente che gestisce l'anagrafe regionale e nazionale.

L'Anagrafe formativa nazionale, gestita dal *COGEAPS* (Consorzio gestione anagrafe personale sanitario), con-

tiene la registrazione complessiva dei crediti individuali.

La registrazione a livello regionale/nazionale dei *crediti acquisiti all'estero*, mediante provider esteri, è compito del singolo professionista, che deve farsi carico di darne comunicazione per via informatica all'Ordine, Collegio e Associazione professionale d'appartenenza, al *COGEAPS* e, se dipendente del SSN, anche all'organismo/ente che gestisce l'anagrafe regionale tramite l'Azienda sanitaria di appartenenza;

→ "l'esercizio della funzione certificativa" a carico degli Ordini, Collegi e Associazioni Professionali, territorialmente competenti, che si avvalgono del sistema delle anagrafe.

L'atto certificativo riguarda non solo i liberi professionisti, ma anche i dipendenti e i convenzionati.

La certificazione, rilasciata previa richiesta dell'interessato, riguarda la verifica del Dossier Formativo con:

1. la distribuzione dei crediti formativi acquisiti;
2. le tipologie formative utilizzate;
3. l'eventuale presenza di deroghe dall'obbligo formativo;
4. il numero complessivo dei crediti formativi acquisiti nel triennio.

→ "corsi di recupero" su etica, deontologia e legislazione, presso l'Ordine, il Collegio o l'Associazione professionale, competente per territorio, per chi non ha raggiunto il numero di

crediti necessario, allo scopo di colmare il debito formativo entro l'anno successivo alla scadenza del triennio.

Gli Ordini possono rivestire la funzione di produttori di formazione continua limitatamente agli *aggiornamenti su etica, deontologia e legislazione*;

→ "l'abilitazione del Provider accreditato" ad assegnare direttamente i crediti ai partecipanti.

I provider potranno richiedere un *accreditamento* sia a livello regionale che nazionale. Le Regioni svolgeranno la loro funzione di accreditamento dei provider, ma in ragione dei requisiti e dei criteri uniformi, definiti a livello nazionale.

Alle strutture pubbliche e private, in possesso di requisiti strutturali ed organizzativi, viene riconosciuta l'idoneità a provider (*Accreditamento istituzionale*).

Quelle strutture sanitarie che non intendono erogare attività formativa in qualità di provider accreditati per l'ECM possono avvalersi di altri provider accreditati, ma gli accordi devono essere stipulati in base a criteri definiti dalle Regioni.

L'accreditamento istituzionale viene effettuato a livello nazionale e regionale sulla base di normative applicative specifiche.

Novità crediti formativi

■ *La fase sperimentale*, che prevedeva inizialmente il periodo dal 1 Gennaio 2002 al 31 Dicembre del 2006 con l'obbligo di totalizzare 150 crediti complessivi, è stata prorogata complessivamente di un anno *fino al 31 dicembre 2007*.

■ *Il debito formativo totale della fase sperimentale* (dal Gennaio 2002 al Dicembre 2007) è di *150 punti complessivi*.

■ Il debito formativo è di 30 crediti per il 2007 (minimo 15 e massimo 60).

- I crediti formativi già acquisiti nel periodo 2002-2006 possono valere ai fini del debito formativo del 2007.
- Per il triennio 2008-2010 i crediti da acquisire sono complessivamente 150.
- Dei 150 crediti almeno 90 dovranno essere nuovi crediti mentre *fino a 60* potranno derivare dal *riconoscimento di crediti formativi acquisiti negli anni della sperimentazione* (prorogata sino al 31 Dicembre 2007) *a partire dal 2004*.
- Un credito corrisponde approssimativamente a un'ora di formazione.
- I crediti conseguiti *all'estero* valgono metà di quelli assegnati all'evento formativo dal provider straniero.
- I crediti formativi ECM, acquisiti dai professionisti sanitari, erogati da provider accreditati sia a livello nazionale che da provider accreditati a livello regionale, hanno un *valore equivalente*.
- Gli argomenti come la deontologia, managin, legislazione, informatica, lingue straniere, che fanno parte integrante della professione sanitaria, fanno acquisire crediti fino ad un *massimo del 20% del debito complessivo*.
- I crediti formativi, *riguardo agli obiettivi*, saranno correlati secondo le possibili quote: 20% per obiettivi nazionali, 50% per obiettivi regionali e 30% per obiettivi individuali.
- I crediti in riferimento al debito complessivo saranno acquisibili *percentualmente per argomento e per tipologia*, la cui definitiva determinazione delle quote percentuali di debito formativo su argomento e su tipologia sarà indicata dalla CNFC (Commissione Nazionale Formazione Continua).

Le Tipologie dell'ECM previste sono varie e spaziano dalla partecipazione a congressi fino all'autoapprendimento.

Esse sono caratterizzate nei seguenti principali modi:

- *formazione residenziale* (congressi, convegni, corsi, seminari, simposi);
- *formazione residenziale interattiva* (discussione dei casi clinici, gruppi di discussione, gioco dei ruoli);
- *apprendimento con tutor* (FAD - Formazione a distanza - con interattività, stage con ruolo di discente, formazione sul campo, tirocini, affiancamento di supervisore);
- *attività di docenza* (presentazioni a convegni, tutoring, stage, pubblicazioni scientifiche); l'attività di docenza fa acquisire crediti fino ad un massimo del 35% del debito complessivo;
- *gruppi di studio* (commissioni, linee guida);
- *apprendimento senza tutor* (autoapprendimento, riviste scientifiche in FAD).

L'ECM (Educazione Continua Medica), nata allo scopo di migliorare la qualità del sistema sanitario, garantendo e promuovendo lo sviluppo professionale di ogni operatore della sanità, mantenendolo "aggiornato e competente", è **obbligatoria** per tutto il personale sanitario, tra cui i liberi professionisti.

L'Italia è l'unico paese che prevede l'obbligo dell'ECM non solo per i sanitari medici ma anche per tutto il personale sanitario (circa un milione di persone), al momento l'obbligo non riguarda il settore socio-sanitario ed il personale tecnico-amministrativo dei servizi.

Sono esclusi dall'obbligo dell'ECM, per il periodo d'impegno formativo, il personale sanitario che frequenta *corsi di specializzazione, il corso di formazione specifica in medicina generale e il dottorato di ricerca*.

Sono considerate causa di sospensione dell'obbligo di acquisizione dei

crediti formativi il periodo di gravidanza, i periodi di malattia superiore a 5 mesi e le aspettative.

Il costo per il personale sanitario

Il Contratto Collettivo Nazionale di Lavoro (Quadriennio 2002-2005) della Dirigenza prevede all'articolo 23 che le Aziende sono tenute a fornire con oneri a carico del proprio bilancio la copertura dei crediti formativi dei dirigenti. Nel caso non assolvessero al suddetto obbligo non può essere penalizzato il dirigente non a posto con i crediti.

Poiché l'obbligo dell'ECM riguarda anche i liberi professionisti del settore sanitario è *auspicabile* che tutti gli oneri economici, riguardanti la necessaria partecipazione alle iniziative di formazione permanente relative al programma ECM, siano detraibili ai fini fiscali.

L'ECM è **omogenea** su tutto il territorio nazionale, nel senso che l'ECM è un sistema integrato e solidale tra il livello regionale e nazionale, basato su regole comuni e condivise che ne assicurano l'omogeneità su tutto il territorio nazionale ed evitano il rischio di 21 diverse realtà nell'aggiornamento dei sanitari.

Se la "nuova ECM" sarà attuata, la "Governance del Sistema", dando regole comuni, avrà sciolto il nodo delle competenze e sarà in grado di garantire "un importante punto di equilibrio" tra lo Stato e le Regioni nella formazione continua in medicina. ■

Il Segretario della Commissione
Aggiornamento
Salvatore Altomare
Consigliere dell'Ordine

Iscrizione agli eventi ECM dell'Ordine dei Medici e degli Odontoiatri di Milano

L'iscrizione ai Corsi ECM organizzati dall'Ordine dei Medici di Milano può essere effettuata a mezzo Internet all'indirizzo www.omceomi.it nella sezione ECM per chi è già registrato a Medikey.

La registrazione on-line consente al Medico di avere in tempo reale la conferma della propria iscrizione all'evento.

All'interno del sito (sezione ECM) occorre selezionare  e procedere alla compilazione del form.

Qualora il Medico non avesse accesso al sito Internet, potrà inviare via fax al n. 02 7005 7964 la scheda qui di seguito riportata.

Consenso al trattamento dei dati personali

Il trattamento dei dati personali che La riguardano viene svolto nel rispetto di quanto stabilito dalla Legge 196/2003 sulla tutela dei dati personali.

Si raccomanda di compilare la scheda di iscrizione in tutte le sue parti, compreso il codice fiscale, indispensabile al fine di ottenere l'attribuzione dei crediti formativi.

Accetto Non accetto

Firma _____

L'accettazione al consenso del trattamento dei dati è fondamentale ai fini dell'iscrizione.

* Nome/Cognome		_____
* Luogo e data di nascita		_____
* Anno di Laurea	* Specialità	_____
* Qualifica		_____
Istituto _____		
Indirizzo professionale		_____ n.
CAP	Città	Prov.

Residente a _____		
Indirizzo domicilio		_____ n.
CAP	Città	Prov.

Tel. ab.	Osp.	

Cellulare	Fax	

E-mail _____		
* Codice fiscale _____		

INFORMAZIONI GENERALI

- L'iscrizione al Corso è gratuita.
- Il Corso è in fase di accreditamento presso il Ministero della Salute: verrà rilasciato un attestato di partecipazione con i crediti formativi attribuiti dalla Commissione E.C.M.
- L'attestato verrà rilasciato solo a coloro che parteciperanno all'intera durata dei lavori e compileranno il questionario di valutazione/ apprendimento e il modulo di valutazione dell'evento.

- | | |
|--|--|
| <input type="checkbox"/> 1. Esperienze pluridecennali nei trapianti d'organo
Sabato 5 aprile 2008 | <input type="checkbox"/> 6. Chirurgia maxillo-facciale: aggiornamenti
Sabato 24 maggio 2008 |
| <input type="checkbox"/> 2. Trattamento delle osteoporosi (post-menopausale, maschile e steroidea)
Sabato 12 aprile 2008 | <input type="checkbox"/> 7. La colonscopia virtuale
Sabato 7 giugno 2008 |
| <input type="checkbox"/> 3. Patologia orale pediatrica: ruolo del pediatra e dell'odontoiatra
Sabato, 19 aprile 2008 | <input type="checkbox"/> 8. La Medicina Generale e Specialistica di fronte all'incontinenza urinaria femminile
Sabato 14 giugno 2008 |
| <input type="checkbox"/> 4. La sindrome post-polio
Sabato 10 maggio 2008 | <input type="checkbox"/> 9. Cuore e diabete mellito
Sabato 21 giugno 2008 |
| <input type="checkbox"/> 5. Fitoterapie
Sabato 17 maggio 2008 | |

1

Esperienze pluridecennali nei trapianti d'organo

Sabato 5 aprile 2008 ■ ore 8.30-13.15

Auditorium Don Alberione - Periodici San Paolo - Via Giotto, 36 - Milano

PROGRAMMA

08.30 - 09.00 Registrazione Partecipanti

09.00 - 09.15 **Luisa Berardinelli**

Direttore U. O. di Chirurgia Generale e dei Trapianti di Rene
Fondazione Ospedale Maggiore Policlinico, Mangiagalli e Regina Elena

Antonello Rossetti

Coordinatore delle attività di prelievo di organi e tessuti
Fondazione Ospedale Maggiore Policlinico, Mangiagalli e Regina Elena

Introduzione: i trapianti d'organo e la collaborazione con i Medici di Famiglia

ORGANIZZAZIONE DEL TRAPIANTO

Moderatori

- Luisa Berardinelli
- Antonello Rossetti

09.15 - 09.30 **Egidio Pozzoli**

Dirigente Medico - U. O. di Chirurgia Generale e dei Trapianti di Rene
Fondazione Ospedale Maggiore Policlinico, Mangiagalli e Regina Elena
I criteri di selezione del donatore cadavere e valutazione del rischio

09.30 - 09.45 **Claudio Beretta**

Dirigente Medico - U. O. di Chirurgia Generale e dei Trapianti di Rene
Fondazione Ospedale Maggiore Policlinico, Mangiagalli e Regina Elena
I criteri di selezione del donatore vivente e causa di non idoneità

09.45 - 10.00 **Mario Scalamogna**

Direttore U. O. di Immunologia dei Trapianti di Organi e Tessuti
Fondazione Ospedale Maggiore Policlinico, Mangiagalli e Regina Elena
Valutazione immunologica del donatore e dei riceventi nel NITp

10.00 - 10.15 **Giorgio Rossi**

Direttore U. O. di Chirurgia Generale e dei Trapianti di Fegato
Fondazione Ospedale Maggiore Policlinico, Mangiagalli e Regina Elena
Il trapianto di fegato all'Ospedale Maggiore Policlinico

10.15 - 10.30 **Luigi Santambrogio**

Direttore U. O. di Chirurgia Toracica e dei Trapianti di Polmone
Fondazione Ospedale Maggiore Policlinico, Mangiagalli e Regina Elena

Mario Nosotti

Dirigente Medico - U. O. di Chirurgia Toracica e dei Trapianti di Polmone
Fondazione Ospedale Maggiore Policlinico, Mangiagalli e Regina Elena

Il trapianto di polmone all'Ospedale Maggiore Policlinico

10.30 - 10.45 **Discussione**

10.45 - 11.00 **Intervallo**

>> segue

>> segue

Esperienze pluridecennali nei trapianti d'organo

ASPETTI CHIRURGICI, FARMACOLOGICI ED ETICI DEL TRAPIANTO

Moderatori

- **Luisa Berardinelli**
- **Piergiorgio Messa**
Direttore U. O. di Nefrologia e Dialisi
Fondazione Ospedale Maggiore Policlinico, Mangiagalli e Regina Elena

- 11.00 - 11.15 **Luisa Berardinelli**
Novità nella chirurgia del trapianto renale
- 11.15 - 11.30 **Mauro Raiteri**
Dirigente Medico - U. O. di Chirurgia Generale e dei Trapianti di Rene
Fondazione Ospedale Maggiore Policlinico, Mangiagalli e Regina Elena
Diagnosi e terapia mininvasiva delle complicanze del trapianto
- 11.30 - 11.45 **Piergiorgio Messa**
Terapia immunodepressiva
- 11.45 - 12.00 **Mariano Ferrareso**
Dirigente Medico - U. O. di Chirurgia Generale e dei Trapianti di Rene
Fondazione Ospedale Maggiore Policlinico, Mangiagalli e Regina Elena
Il paziente trapiantato e il suo Medico di Famiglia
- 12.00 - 12.15 **Antonio Nicolini**
Dirigente Medico - U. O. di Radiologia
Fondazione Ospedale Maggiore Policlinico, Mangiagalli e Regina Elena
La radiologia interventistica nel trapianto
- 12.15 - 12.30 **Discussione**
- 12.30 - 12.45 **Luisa Berardinelli**
Conclusioni
- 12.45 - 13.15 **Compilazione scheda di valutazione e di verifica**



2

Trattamento delle osteoporosi (post-menopausale, maschile e steroidea)

Sabato 12 aprile 2008 ▪ ore 8.30-13.15

Auditorium Don Alberione - Periodici San Paolo - Via Giotto, 36 - Milano

PROGRAMMA

08.30 - 09.00 Registrazione Partecipanti

09.00 - 09.15 Presentazione del Convegno

Moderatore

▪ Dott. Luigi Sinigaglia

Divisione di Reumatologia - Istituto Gaetano Pini - Milano

09.15 - 09.45 **Dott.ssa Maria Luisa Bianchi**

Centro Malattie Metaboliche Ossee
Istituto Auxologico Italiano - IRCCS - Milano
Calcio e vitamina D nella terapia delle osteoporosi

09.45 - 10.15 **Dott. Fabio Massimo Olivieri**

Centro per la Diagnosi e la Terapia delle Osteoporosi
Fondazione Ospedale Maggiore Policlinico, Mangiagalli e Regina Elena - Milano
Inibitori del riassorbimento osseo

10.15 - 10.45 **Dott.ssa Silvia Vai**

Centro Malattie Metaboliche Ossee
Istituto Auxologico Italiano - IRCCS - Milano
Stimolatori della formazione ossea

10.45 - 11.15 **Intervallo**

Moderatore

▪ Dott. Cesare Verdoia

Divisione di Ortopedia - Istituto Gaetano Pini - Milano

11.15 - 11.45 **Dott. Roberto Cherubini**

Centro Malattie Metaboliche Ossee
Istituto Auxologico Italiano - IRCCS - Milano
Nota 79 e prescrizione dei farmaci per l'osteoporosi nella pratica clinica

11.45 - 12.15 **Dott. Carlo Trevisan**

Divisione di Ortopedia - Ospedale San Gerardo - Monza
Vertebroplastica e cifoplastica: indicazioni, efficacia e limiti

12.15 - 12.45 **Dott. Sergio Ortolani**

Centro Malattie Metaboliche Ossee
Istituto Auxologico Italiano - IRCCS - Milano
Approccio clinico razionale al trattamento delle osteoporosi

12.45 - 13.15 **Compilazione scheda di valutazione e di verifica**

3 Patologia orale pediatrica: ruolo del Pediatra e dell'Odontoiatra

Sabato 19 aprile 2008 ■ ore 8.15-14.15

Auditorium Don Alberione - Periodici San Paolo - Via Giotto, 36 - Milano

PROGRAMMA

Coordinatori

- **Dott. Claudio Gatti**
Commissione Albo Odontoiatri
Ordine dei Medici Chirurghi e degli Odontoiatri di Milano
- **Dott. Luigi Paglia**
Responsabile Dip. Odontoiatria Infantile - Istituto Stomatologico Italiano - Milano
Consigliere - Ordine dei Medici Chirurghi e degli Odontoiatri di Milano

08.15 - 08.45 Registrazione Partecipanti

08.45 - 09.00 Introduzione

09.00 - 09.40 **Prof. Antonino Salvato**
Direttore Scuola di Specializzazione in Ortognatodonzia
Università degli Studi di Milano
Ortognatodonzia preventiva scheletrica e dentale

09.40 - 10.20 **Prof. Carlo Agostoni**
Professore Associato Clinica Pediatrica - A. O. San Paolo - Milano
Ruolo dell'alimentazione sullo sviluppo scheletrico del bambino

10.20 - 11.00 **Dott. Andrea Butti**
Professore a Contratto - Scuola di Specializzazione in Ortognatodonzia
Università degli Studi di Milano
Diagnostica strumentale nel paziente in crescita

11.00 - 11.20 **Intervallo**

11.20 - 12.00 **Dott.ssa Sabrina Paci**
Dirigente Medico - Clinica Pediatrica - A. O. San Paolo - Milano
Le patologie sistemiche di interesse odontoiatrico

12.00 - 12.40 **Prof. Gian Vincenzo Zuccotti**
Direttore Clinica Pediatrica - A. O. Luigi Sacco - Milano
Terapia farmacologica in età pediatrica

12.40 - 13.20 **Dott. Roberto Biagi**
Professore Aggregato - Scuola di Specializzazione in Ortognatodonzia
Università degli Studi di Milano
Traumatologia dentale in età pediatrica

13.20 - 13.45 **Discussione e conclusioni**

13.45 - 14.15 **Compilazione scheda di valutazione e di verifica**

4 La sindrome post-polio

Sabato 10 maggio 2008 ▪ ore 8.30-13.45

Auditorium Don Alberione - Periodici San Paolo - Via Giotto, 36 - Milano

PROGRAMMA

Moderatore

- **Prof. Ferdinando Cornelio**
Direttore Scientifico
Istituto Neurologico C. Besta - Milano

08.30 - 09.00 Registrazione Partecipanti

09.00 - 10.00 **Prof. Salvatore Monaco**
Professore Ordinario di Clinica Neurologica
Università degli Studi di Verona - Policlinico G. B. Rossi
Inquadramento clinico, neurofisiologia e patogenesi della sindrome post-polio

10.00 - 10.45 **Prof. Antonio Toniolo**
Professore Ordinario di Microbiologia Medica
Università degli Studi dell'Insubria - Ospedale di Circolo - Varese
Virologia della sindrome post-polio

10.45 - 11.10 **Dott.ssa Liliana Lazzari**
Pediatra a Milano
Testimonianza di una paziente

11.10 - 11.30 **Intervallo**

11.30 - 12.00 **Dott. Franco Molteni**
Primario di Fisiatria - Ospedale Valduce "Villa Beretta" - Costamasnaga
Programmi di esercizio: razionale di impostazione

12.00 - 12.30 **Dott.ssa Luisa Arrondini**
Dirigente Medico di Fisiatria
Fondazione Don Gnocchi - Milano

Dott. Daniele Pellegatta
Primario di Fisiatria
Fondazione Don Gnocchi - Milano
Il programma post-polio della Fondazione Don Gnocchi

12.30 - 13.00 **Dott.ssa Laura Bertolasi**
Dirigente Medico - U. O. di Neurologia
Università degli Studi di Verona - Policlinico G. B. Rossi
Trattamento con immunoglobuline nella sindrome post-polio

13.00 - 13.15 **Discussione**

13.15 - 13.45 **Compilazione scheda di valutazione e di verifica**

5 Fitoterapie

Sabato 17 maggio 2008 ▪ ore 8.30-13.30

Auditorium Don Alberione - Periodici San Paolo - Via Giotto, 36 - Milano

PROGRAMMA

Coordinatore

- **Dott. Roberto Gatto**
Consigliere Ordine dei Medici Chirurghi e degli Odontoiatri di Milano
Referente Commissione Ordinistica Medicina non convenzionale

Moderatore

- **Dott. Augusto Cavallero**
Membro Commissione Medicina non convenzionale
Ordine dei Medici Chirurghi e degli Odontoiatri di Milano

- 08.30 - 09.00 Registrazione Partecipanti
- 09.00 - 09.15 **Dott. Roberto Gatto**
Introduzione
- 09.15 - 10.00 **Dott. Paolo Belli**
Specialista in Neurologia - Psicoterapeuta - Esperto in fitoterapia
La fitoterapia moderna: caratteristiche, forme farmaceutiche, indicazioni e limiti
- 10.00 - 10.45 **Dott.ssa Stefania Piloni**
Docente di Medicina Complementare - Università degli Studi di Milano
Responsabile Ambulatorio di Fitoterapia per la Donna
Ospedale San Raffaele - Milano
Fitoterapia: applicazioni cliniche e nuova ricerca
- 10.45 - 11.00 **Discussione**
- 11.00 - 11.15 **Intervallo**
- 11.15 - 12.00 **Dott.ssa Enrica Mari**
Specialista in Gastroenterologia e Medicina Interna
Esperta e Docente di Medicina Ayurvedica
Medicina Ayurvedica: una tradizione millenaria di terapie fitoterapiche
- 12.00 - 12.15 **Dott. Roberto Gatto**
Fitoterapia tradizionale cinese: evoluzione e prospettive
- 12.15 - 12.45 **Prof. Emilio Minelli**
Vice Direttore del Centro Collaborante OMS per la Medicina Tradizionale
Università degli Studi di Milano
Il ruolo della fitoterapia tradizionale cinese in oncologia
- 12.45 - 13.00 **Discussione e conclusioni**
- 13.00 - 13.30 **Compilazione scheda di valutazione e di verifica**



6 Chirurgia maxillo-facciale: aggiornamenti

Sabato 24 maggio 2008 ■ ore 8.15-14.15

Auditorium Don Alberione - Periodici San Paolo - Via Giotto, 36 - Milano

PROGRAMMA

Coordinatori

- **Dott. Claudio Gatti**
Commissione Albo Odontoiatri Ordine dei Medici Chirurghi e degli Odontoiatri di Milano
- **Dott. Luigi Paglia**
Responsabile Dip. Odontoiatria Infantile - Istituto Stomatologico Italiano - Milano
Consigliere Ordine dei Medici Chirurghi e degli Odontoiatri di Milano

08.15 - 08.45 Registrazione Partecipanti

08.45 - 09.00 **Dott. Claudio Gatti**
Introduzione

09.00 - 10.00 **Prof. Roberto Brusati**
Direttore Cattedra e U. O. di Chirurgia Maxillo-Facciale
Università degli Studi di Milano
A. O. San Paolo - Milano
Attuali indirizzi in chirurgia delle deformità dei mascellari

10.00 - 11.00 **Prof. Federico Biglioli**
Professore Associato di Chirurgia Maxillo-Facciale
Università degli Studi di Milano
A. O. San Paolo - Milano
I tumori maligni del cavo orale e loro trattamento

11.00 - 11.20 **Intervallo**

11.20 - 12.20 **Prof. Roberto Brusati**
La ricostruzione dei mascellari atrofici a scopo preimplantare

12.20 - 13.20 **Prof. Roberto Brusati**
La chirurgia dell'ATM

13.20 - 13.45 **Dott. Luigi Paglia**
Discussione

13.45 - 14.15 **Compilazione scheda di valutazione e di verifica**



7

La colonscopia virtuale

Sabato 7 giugno 2008 ■ ore 8.30-13.30

Auditorium Don Alberione - Periodici San Paolo - Via Giotto, 36 - Milano

PROGRAMMA

Coordinatore

- **Dott. Nicola Flor**
U. O. di Radiologia Diagnostica e Interventistica
A. O. San Paolo - Milano

Moderatori

- **Prof. Gianpaolo Cornalba**
Cattedra di Radiologia - Università degli Studi di Milano
Direttore U. O. di Radiologia Diagnostica e Interventistica
A. O. San Paolo - Milano
- **Dott. Nicola Flor**

- 08.30 - 09.00 Registrazione Partecipanti
- 09.00 - 09.15 **Prof. Gianpaolo Cornalba**
Introduzione
- 09.15 - 09.45 **Dott. Andrea Luciani**
Dip. di Oncologia - A. O. San Paolo - Milano
Neoplasie del colon retto
- 09.45 - 10.15 **Dott.ssa Francesca Brovelli**
Reparto di Diagnostica per Immagini
Centro Diagnostico Italiano - Milano
Colonscopia virtuale: preparazione e tecnica d'esame
- 10.15 - 10.30 **Intervallo**
- 10.30 - 11.15 **Dott. Nicola Flor**
Colonscopia virtuale: interpretazione e risultati clinici
- 11.15 - 12.00 **Dott. Giovanni Maconi**
Dip. di Gastroenterologia - A. O. Luigi Sacco - Milano
Il punto di vista del gastroenterologo
- 12.00 - 12.30 **Prof. Enrico Opocher**
Direttore U. O. C. di Chirurgia II
A. O. San Paolo - Milano
Il punto di vista del chirurgo
- 12.30 - 13.00 **Discussione**
- 13.00 - 13.30 **Compilazione scheda di valutazione e di verifica**

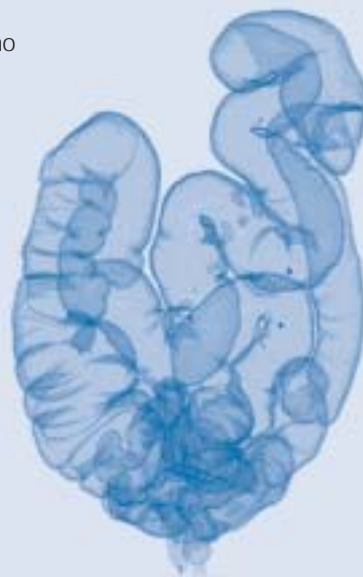

8 La Medicina generale e specialistica di fronte all'incontinenza urinaria femminile

Sabato 14 giugno 2008 ■ ore 8.30-13.00

Auditorium Don Alberione - Periodici San Paolo - Via Giotto, 36 - Milano

PROGRAMMA

Coordinatore

■ **Dott. Leandro Aletti**

Direttore Struttura Complessa di Ostetricia e Ginecologia - A. O. Melegnano
Consigliere Ordine dei Medici Chirurghi e degli Odontoiatri di Milano

08.30 - 09.00 Registrazione Partecipanti

09.00 - 12.00 **Dott. Sebastiano Lomonico**

Dirigente Medico - U. O. di Ostetricia e Ginecologia (Urologia Ginecologica)
A. O. Milano Cuore - Ospedale San Giuseppe - Milano

Dott. Leandro Aletti

Diagnostica e iniziale approccio clinico

L'intervallo è previsto dalle ore 10.30 alle ore 11.00

12.00 - 12.30 **Discussione**

12.30 - 13.00 **Compilazione scheda di valutazione e di verifica**



9 Cuore e diabete mellito

Sabato 21 giugno 2008 ■ ore 8.15-13.00

Auditorium Don Alberione - Periodici San Paolo - Via Giotto, 36 - Milano

PROGRAMMA

- 08.15 - 08.45 Registrazione Partecipanti
- 08.45 - 09.00 **Dott.ssa Giovanna Pantaleo**
Specialista Ambulatoriale Cardiologo - Istituti Clinici di Perfezionamento - Milano
- Prof.ssa Piera Recalcati**
Cardiologo Libero Professionista
- Presentazione dell'evento e introduzione*

IL RAPPORTO CUORE-DIABETE VISTO DAL DIABETOLOGO

- 09.00 - 09.30 **Dott. Sergio Di Lembo**
U. O. di Endocrinologia e Diabetologia - Ospedale San Giuseppe - Milano
Il diabete mellito: classificazione, criteri diagnostici e note di fisiopatologia
- 09.30 - 10.00 **Dott. Guido Adda**
U. O. di Endocrinologia e Diabetologia - Ospedale San Giuseppe - Milano
Valutazione del rischio cardiovascolare nel paziente diabetico

DIABETE E CARDIOPATIA ISCHEMICA

- 10.00 - 10.30 **Dott. Franco FabbIOCchi**
Servizio di Emodinamica - Centro Cardiologico Monzino - Milano
Caso clinico. Paziente con diabete mellito tipo 2 e sindrome coronarica acuta con sopraslivellamento ST. Linee guida sulla gestione delle sindromi coronariche acute con sopraslivellamento ST nel paziente diabetico.
- 10.30 - 11.00 **Dott. Ferdinando Massari**
U. O. di Clinica Medica
Fondazione Ospedale Maggiore Policlinico, Mangiagalli e Regina Elena - Milano
Caso clinico. Paziente con diabete mellito tipo 2 e sindrome coronarica acuta con sottoslivellamento ST. Linee guida sulla gestione delle sindromi coronariche acute con sottoslivellamento ST nel paziente diabetico.
- 11.00 - 11.15 **Intervallo**
- 11.15 - 11.45 **Dott.ssa Patrizia Presbitero**
Servizio di Emodinamica - Istituto Clinico Humanitas - Rozzano
Angioplastica o rivascolarizzazione chirurgica? Qual è attualmente la metodica ottimale di rivascolarizzazione coronarica nel paziente diabetico?

LO SCOMPENSO CARDIACO NEL PAZIENTE DIABETICO: UNA REALTÀ CHE VA AL DI LÀ DELLA CARDIOPATIA ISCHEMICA

- 11.45 - 12.15 **Dott. Franco Fea**
U. O. di Cardiologia - A. O. di Melegnano
Caso clinico. Paziente diabetico con scompenso cardiaco da disfunzione diastolica
Cardiomiopatia diabetica: epidemiologia, definizione e criteri diagnostici
- 12.15 - 12.30 **Dott.ssa Giovanna Pantaleo - Prof.ssa Piera Recalcati**
Discussione generale
- 12.30 - 13.00 **Compilazione scheda di valutazione e di verifica**

Iscrizione al Corso introduttivo al Medical English

L'iscrizione ai Corsi ECM organizzati dall'Ordine dei Medici di Milano può essere effettuata a mezzo Internet all'indirizzo www.omceomi.it nella sezione ECM per chi è già registrato a Medikey.

La registrazione on-line consente al Medico di avere in tempo reale la conferma della propria iscrizione all'evento.

All'interno del sito (sezione ECM) occorre selezionare  e procedere alla compilazione del form.

Qualora il Medico non avesse accesso al sito Internet potrà, come in precedenza, inviare via fax al n. 02 7005 7964 la scheda qui di seguito riportata.

* Nome/Cognome		_____	
* Luogo e data di nascita		_____	
* Anno di Laurea	* Specialità	_____	
* Qualifica		_____	
Istituto _____			
Indirizzo professionale		n. _____	
CAP	Città	Prov. _____	
Residente a _____			
Indirizzo domicilio		n. _____	
CAP	Città	Prov. _____	
Tel. ab.	Osp. _____		
Cellulare	Fax _____		
E-mail _____			
* Codice fiscale		_____	

Consenso al trattamento dei dati personali

Il trattamento dei dati personali che La riguardano viene svolto nel rispetto di quanto stabilito dalla Legge 196/2003 sulla tutela dei dati personali.

Si raccomanda di compilare la scheda di iscrizione in tutte le sue parti, compreso il codice fiscale, indispensabile al fine di ottenere l'attribuzione dei crediti formativi.

Accetto Non accetto

Firma _____

L'accettazione al consenso del trattamento dei dati è fondamentale ai fini dell'iscrizione.

INFORMAZIONI GENERALI

- L'iscrizione al Corso è gratuita.
- Il Corso è in fase di accreditamento presso il Ministero della Salute: verrà rilasciato un attestato di partecipazione con i crediti formativi attribuiti dalla Commissione E.C.M.
- L'attestato verrà rilasciato solo a coloro che parteciperanno all'intera durata dei lavori e compileranno il questionario di valutazione/ apprendimento e il modulo di valutazione dell'evento.

1. Corso introduttivo al Medical English

Mercoledì 23-30 aprile 2008
Mercoledì 7-14-21-28 maggio 2008
Mercoledì 4 giugno 2008
Ore 21.00 - 23.00

Il test iniziale di valutazione di livello per l'ammissione al Corso si terrà mercoledì 9 aprile 2008 alle ore 21.00 presso la Sala Conferenze dell'Ordine

• Il Corso presuppone il possesso di un buon livello di conoscenza della lingua. • Saranno accettate iscrizioni in ordine di data di ricezione fino al raggiungimento dei 30 posti disponibili. • Il Corso si rivolge a un numero massimo di 30 Medici con competenza dell'inglese a livello intermedio che consenta di seguire lezioni tenute in inglese. • Il livello di conoscenza sarà valutato da un test iniziale scritto e orale. • Il Corso sarà articolato in 7 lezioni di 2 ore ciascuna. • Considerata la durata del Corso si darà maggiore importanza agli obiettivi comunicativi rispetto a quelli grammaticali. • Per questo motivo sarà dato ampio spazio all'uso di cd, dvd, audiocassette, videocassette in inglese e alle simulazioni in inglese delle interazioni medico-paziente. • Dal momento che l'omogeneità della classe è un fattore chiave per il successo dell'apprendimento non saranno accettati nuovi partecipanti a Corso avviato.

1

Corso introduttivo al Medical English

Mercoledì 23-30 aprile 2008 ▪ Mercoledì 7-14-21-28 maggio 2008

Mercoledì 4 giugno 2008 ▪ ore 21.00-23.00

Sala Conferenze dell'Ordine dei Medici Chirurghi e degli Odontoiatri di Milano
Via Lanzone, 31 - Milano

PROGRAMMA

Coordinatore

- Dott.ssa Carla Travagnin
Insegnante certificato dalla University of Cambridge - Seconda Lingua

Docente

- Dott.ssa Astrid Maria Valborg Hansstein
Seconda Lingua

Gli argomenti linguistici trattati durante gli incontri saranno:

1. **Correzione del Test e revisione grammaticale**
2. **Introductions (presentarsi)**
Il professionista apprenderà come presentarsi, presentare Colleghi, descrivere la propria specialità e la struttura presso cui opera.
3. **Asking questions (fare domande)**
Il professionista apprenderà a rivolgere domande a Colleghi o informatori farmaceutici, chiedere informazioni su prodotti o servizi e comprenderne le risposte.
4. **Taking a history (anamnesi)**
Illustrazione delle varie strutture linguistiche necessarie alla raccolta di informazioni sulla storia medica del paziente, simulazioni e ascolto di materiale originale in Inglese.
5. **Examining a patient (visita)**
Illustrazione delle varie strutture linguistiche e formule necessarie allo svolgimento della visita. Il professionista apprenderà a dare le istruzioni necessarie al paziente durante la visita e a comprendere la descrizione dei sintomi.
6. **Discussing a diagnosis (illustrare una diagnosi)**
Il professionista apprenderà a illustrare la diagnosi al paziente, a comprenderne le domande e a fornire risposte.
7. **Treatment (prescrizioni e cure)**
Illustrazione delle strutture linguistiche e delle formule necessarie a prescrivere una terapia e dare istruzioni necessarie affinché questa sia seguita correttamente.

Iscrizione agli eventi ECM dell'Ordine dei Medici e degli Odontoiatri di Milano

L'iscrizione ai Corsi ECM organizzati dall'Ordine dei Medici di Milano può essere effettuata a mezzo Internet all'indirizzo www.omceomi.it nella sezione ECM per chi è già registrato a Medikey.

La registrazione on-line consente al Medico di avere in tempo reale la conferma della propria iscrizione all'evento.

All'interno del sito (sezione ECM) occorre selezionare  e procedere alla compilazione del form.

Qualora il Medico non avesse accesso al sito Internet, potrà inviare via fax al n. 02 7005 7964 la scheda qui di seguito riportata.

Consenso al trattamento dei dati personali

Il trattamento dei dati personali che La riguardano viene svolto nel rispetto di quanto stabilito dalla Legge 196/2003 sulla tutela dei dati personali.

Si raccomanda di compilare la scheda di iscrizione in tutte le sue parti, compreso il codice fiscale, indispensabile al fine di ottenere l'attribuzione dei crediti formativi.

Accetto Non accetto

Firma _____

L'accettazione al consenso del trattamento dei dati è fondamentale ai fini dell'iscrizione.

* Nome/Cognome		_____
* Luogo e data di nascita		_____
* Anno di Laurea	* Specialità	_____
* Qualifica		_____
Istituto _____		
Indirizzo professionale		_____ n.
CAP	Città	Prov.

Residente a _____		
Indirizzo domicilio		_____ n.
CAP	Città	Prov.

Tel. ab.	Osp.	

Cellulare	Fax	

E-mail _____		
* Codice fiscale _____		

INFORMAZIONI GENERALI

- L'iscrizione al Corso è gratuita.
- Il Corso è in fase di accreditamento presso il Ministero della Salute: verrà rilasciato un attestato di partecipazione con i crediti formativi attribuiti dalla Commissione E.C.M.
- L'attestato verrà rilasciato solo a coloro che parteciperanno all'intera durata dei lavori e compileranno il questionario di valutazione/ apprendimento e il modulo di valutazione dell'evento.

I SEGUENTI EVENTI ECM AVRANNO LUOGO A MONZA:

Sala Conferenze - Villa Serena - Nuovo Ospedale San Gerardo
Via Pergolesi, 33 - Monza

- 1. **L'integrazione possibile dell'Omotossicologia con la Medicina Generale**
Sabato 5 aprile 2008
- 2. **Novità e aggiornamento in tema di malattie dermatologiche**
Sabato 10 maggio 2008
- 3. **Donne medico e pazienti: un rapporto nuovo o forse diverso?**
Sabato 14 giugno 2008



1

L'integrazione possibile dell'Omotossicologia con la Medicina Generale

Sabato 5 aprile 2008 ▪ ore 8.30-13.00

Sala Conferenze - Villa Serena - Nuovo Ospedale San Gerardo - Via Pergolesi, 33 - Monza

PROGRAMMA

Coordinatore

- **Dott. Alberto Monguzzi**
Medico di Medicina Generale a Monza
Vice Presidente Sezione SNAMI di Monza e Brianza

08.30 - 09.00 Registrazione Partecipanti

09.00 - 12.30 **Dott. Marco Del Prete**

Specialista in Nefrologia

Docente della Scuola di Omeopatia, Omotossicologia e Discipline Integrate

- *Valutazione dei fondamenti scientifici e dell'efficacia delle MNC in relazione al tema dell'evento*
- *Omeopatia e Omotossicologia: i principi fondamentali, le peculiarità, i punti di contatto con l'Allopatia*
- *Il concetto di salute e di malattia in Medicina Biologica*
- *Cenni di Fisiopatologia omotossicologica: una moderna interpretazione del fenomeno infiammatorio*
- *L'approccio al malato in Omotossicologia: definizione di malattia*
- *La Tavola delle Omotossicosi: moderno strumento di valutazione diagnostica*
- *Caratteristiche della Farmacologia omotossicologica: studi scientifici e modelli sperimentali*
- *Il Drenaggio: primo step di ogni terapia biologica. Drenaggio connettivale e drenaggio emuntoriale: linee guida per la scelta della strategia terapeutica*
- *Linee guida per la terapia delle principali patologie in ambito internistico*

L'intervallo è previsto dalle ore 10.30 alle ore 11.00

12.30 - 13.00 **Compilazione scheda di valutazione e di verifica**



Cassia lvt.

2

Novità e aggiornamento in tema di malattie dermatologiche

Sabato 10 maggio 2008 ▪ ore 8.30-13.15

Sala Conferenze - Villa Serena - Nuovo Ospedale San Gerardo - Via Pergolesi, 33 - Monza

PROGRAMMA

Coordinatore

- **Dott. Marcello Costa Angeli**
Dirigente Medico - U. O. di Chirurgia Toracica - A. O. San Gerardo - Monza

Moderatore

- **Dott. Dario Crippa**
Direttore U. O. di Dermatologia - A. O. San Gerardo - Monza

- 08.30 - 09.00 Registrazione Partecipanti
- 09.00 - 09.30 **Dott. Eugenio Rossi**
Dirigente Medico - U. O. di Dermatologia - A. O. San Gerardo - Monza
Aggiornamento terapeutico nelle principali patologie a trasmissione sessuale
- 09.30 - 10.00 **Dott. Marco Pini**
Dirigente Medico - U. O. di Dermatologia - A. O. San Gerardo - Monza
Utilizzo della terapia fotodinamica nel trattamento delle precancerosi e degli epiteliomi cutanei
- 10.00 - 10.30 **Dott. Marcello Costa Angeli**
Iperidrosi: forma clinica in bilico tra medicina e chirurgia
- 10.30 - 11.00 **Discussione**
- 11.00 - 11.20 **Intervallo**
- 11.20 - 11.50 **Dott. Alberto Schiera**
Referente epiluminescenza digitalizzata
U. O. di Dermatologia - A. O. San Gerardo - Monza
L'epiluminescenza digitalizzata: uno strumento innovativo finalizzato alla diagnosi precoce delle lesioni pigmentate
- 11.50 - 12.20 **Dott. Gabriele Scarabelli**
Dirigente Medico - U. O. di Dermatologia - A. O. San G
Diagnosi, clinica e follow up del melanoma cutaneo
- 12.20 - 12.45 **Discussione**
- 12.45 - 13.15 **Compilazione scheda di valutazione e di verifica**



3 Donne medico e pazienti: un rapporto nuovo o forse diverso?

Sabato 14 giugno 2008 ▪ ore 8.30-13.30

Sala Conferenze - Villa Serena - Nuovo Ospedale San Gerardo - Via Pergolesi, 33 - Monza

PROGRAMMA

▪ **Dott.ssa Maria Cristina Campanini**

Medico Chirurgo

Specialista in Gastroenterologia ed Endoscopia digestiva

Medico di Famiglia a Milano

08.30 - 09.00 Registrazione Partecipanti

09.00 - 09.30 **Dott.ssa Maria Cristina Campanini**

Presentazione del Corso

09.30 - 10.15 **Dott.ssa Francesca Crosta**

Assegnista di ricerca presso il Dip. di Sociologia e Ricerca Sociale
Università degli Studi di Milano-Bicocca

- *L'impennata femminile nel mondo della sanità*
- *Segregazione orizzontale e verticale: due ostacoli per le donne medico*
- *La percezione della discriminazione di genere come strumento di crescita per le donne*
- *Discussione*

10.15 - 11.00 **Dott.ssa Sabrina Ortelli**

Dottoranda in Sociologia presso il Dip. di Sociologia e Ricerca Sociale
Università degli Studi di Milano-Bicocca

- *La segregazione formativa di genere*
- *Stereotipi e stereotipi di genere: come si sono consolidati e quali i costi sociali*
- *Il ruolo giocato dai mass media*
- *Discussione*

11.00 - 11.30 **Intervallo**

10.30 - 13.00 **Dott.ssa Elena Moglio**

Medico Chirurgo

Specialista in Psicoterapia

- *Breve storia della figura femminile in medicina*
- *Esiste davvero un diverso modello di rapporto medico donna-paziente e paziente-medico donna?*
- *Stereotipi di genere: come limitano o facilitano le relazioni medico-paziente*
- *Come (diversamente) comunicano e si rapportano tra loro uomini e donne*
- *La rivoluzione dei camici rosa*
- *Discussione e conclusioni*

13.00 - 13.30 **Compilazione scheda di valutazione e di verifica**



Sintesi verbali riunioni Consigli dell'Ordine

5° Verbale Seduta di Consiglio 11 giugno 2007

Presenti i Consiglieri, Dottori: Leandro ALETTI, Salvatore Giuseppe ALTOMARE, Roberto ANZALONE, Prof. Angiolino BIGONI, Valerio BRUCOLI, Marcello COSTA ANGELI, Dino DINI, Ugo GARBARINI, Roberto Marco GATTO, Dalla Patrizia GRECO, Daniela MASSARI, Luigi PAGLIA, Massimo PARISE, Giordano Pietro POCHINTESTA, Piero ROSSI, Roberto Carlo ROSSI, Ugo Giovanni TAMBORINI.

Assente il Consigliere, Dottor: Matteo BONZINI.

Presente il Revisore dei Conti, Dottor: Mauro MARTINI.

Assenti i Revisori dei Conti, Dottoresse: Maria BRASIOLI, Paola PIFAROTTI, Claudia Mirella BERTOGLIO (supplente).

Presiede il Presidente, Dottor: Roberto ANZALONE

Segretario, Dottor: Piero ROSSI.

Comunicazioni del Presidente

Viene letto ed approvato il verbale di Consiglio del 7/5/2007.

■ Convegno sul 'Testamento biologico'?

Il Consiglio, dopo ampia discussione, approva il Comunicato che compendia la posizione del Consiglio dell'Ordine rispetto al Testamento Biologico tema del Convegno organizzato per il 16 giugno 2007 presso l'Aula Magna dell'Università Statale di Milano. Si decide che a Convegno svolto, il Comunicato verrà pubblicato sul sito dell'Ordine.

■ Richieste patrocinio dell'Ordine per manifestazioni e iniziative culturali

Esaminate le relative richieste il Consiglio concede il patrocinio a 12 manifestazioni culturali.

■ Commissioni interne dell'Ordine: variazioni

In qualità di 'componenti esterni' vengono inseriti, nella Commissione Problemi Sociali, i seguenti nominativi:

Prof. Luigi BOSCO, Dott.ssa Rosi Angela COEREZZA e Dott.ssa Giuliana MUTI.

■ Pubblicità sanitaria

Ad una richiesta di utilizzare in pubblicità la dizione "Danzoterapia" il Consiglio decide di rispondere che non rientra nelle competenze dell'Ordine rilasciare parere in merito non essendo, al momento, la danzoterapia considerata atto medico.

Dopo ampia discussione il Consiglio decide che potranno essere forniti ai Collegli i seguenti chiarimenti in tema di pubblicità sanitaria:

"In caso di richiesta di parere (che comunque non è obbligatoria):

- *Viene dato parere favorevole unicamente alle dizioni di specialità rilasciate dall'Università - Facoltà di Medicina e Chirurgia o Odontoiatria - oppure avallate da documentazione che attesti la frequentazione di 5 anni come da delibera FNOMCeO.*

- *Si ricorda ai Collegli che, nell'applicazione della Legge Bersani è possibile autodichiarare le attività effettivamente svolte.*
- *Per quanto riguarda la Medicina non convenzionale si fa riferimento alla deliberazione n. 51 della FNOMCeO.*

■ Relazione del Segretario su Gruppo dell'Osservatorio

Il Segretario, Dott. Piero ROSSI, relaziona sull'andamento dei lavori del Gruppo ristretto dell'Osservatorio che si è già riunito tre volte nel 2007. Informa inoltre che il 14 giugno p.v. avrà luogo la prima riunione 2007 della Plenaria dell'Osservatorio. Ragguaglia i Collegli in merito alla Commissione interna Ordine-Università e in particolare sulla Bozza della nuova convenzione Università OMCeO di Milano per gli Esami di Stato e sulla possibilità dell'insegnamento della medicina generale negli ultimi due anni del Corso di laurea.

■ Incontro con l'Assessore Carla De Albertis

Il Dott. Massimo PARISE Relaziona dell'incontro avvenuto con l'Assessore Carla De Albertis la quale ha assicurato che si farà parte attiva presso l'Assessorato Traffico e Viabilità per la costituzione di un gruppo di lavoro che potrà dar seguito alla mozione già approvata dal Comune di Milano per garantire ai medici di medicina generale di poter usufruire di un parcheggio di fronte ai loro ambulatori.

■ Intervento in merito al sito OMCeO Milano

Il Dott. Valerio Bruccoli chiede che molte delle notizie che vengono pubblicate sul sito dell'Ordine possano essere già accessibili anche nella parte pubblica, in modo da essere consultate anche da funzionari ASL o da amministrativi o da medici non iscritti all'Ordine di Milano. Il Dott. Valerio Bruccoli e il Dott. Massimo Parise chiedono inoltre che si proceda a sollecitare, questa volta ponendo una data ultimativa, i medici annotati a procedere alla doppia iscrizione. Il Consiglio, dopo ampia discussione, approva.

■ Codifica di atti chirurgici

La Dott.ssa Dalla Greco relaziona ai collegli sul problema, posto anche in una nota del Prof. Federico Varoli, Presidente della Società italiana unitaria di Colon Proctologia, della codifica di atti chirurgici con diciture diverse da quanto eseguito dagli operatori perché alcune metodiche chirurgiche non sono previste dai DRG. Si propone di aprire un Tavolo tecnico su questa tematica, che riveste anche aspetti deontologici, con la partecipazione di rappresentanti dell'Ordine, degli Ospedali e della Regione. Il Consiglio, dopo ampia discussione, approva.

■ Relazione Commissione 'Aspetti Deontologici Contratti-Convenzioni'

Collegli che la Commissione "Aspetti Deontologici Contratti-Convenzioni", nella seduta del 30 maggio u.s. ha preso in dettagliato esame l'Accordo Collettivo Regionale (ACR) per la Medicina Generale (DGR 4723 del 16 maggio 2007) evidenziandone alcuni profili di antideontologicità; in particolare la Commissione ha ritenuto censurabile il passaggio in cui si destina il 50% del compenso previsto dall'articolo 58 lettera B comma 15 dell'ACN al "raggiungimento dei risultati negoziati relativamente alla composizione dei consumi dell'area farmaceutica e riferito al consumo di farmaci con brevetto scaduto". Il Consiglio, nel far proprie le conclusioni della Commissione, delibera di inviare all'Assessore alla Sanità della Regione Lombardia Dott. Luciano Bresciani una nota in cui si chieda che il pas-

1/2008 Gennaio-Marzo

saggio in questione venga emendato, in quanto non rispettoso del dettato dell'articolo 31 del vigente Codice di Deontologia Medica. Tale nota verrà inviata anche ai Direttori delle ASL e fatta conoscere anche agli iscritti attraverso il sito e la newsletter dell'Ordine.

■ Questioni Amministrative

Il Consiglio delibera alcuni provvedimenti amministrativi.

■ Variazione di cognomi

Il Consiglio dell'Ordine Provinciale dei Medici Chirurghi e degli Odontoiatri di Milano, riunito in seduta l'11 Giugno 2007:

- vista la segnalazione da parte dell'interessato e preso atto della variazione del cognome e nome da 'DIVONINE Alexandre' a 'DIVONIN Alexander' - nato a Mosca (Russia) il 29/4/1957, e del codice fiscale DVN LND 57D29 Z154P, **DELIBERA** e dà mandato alla Segreteria di effettuare le relative modifiche all'Albo dei Medici Chirurghi di Milano in cui il Medico è iscritto dal 15/12/1997 al n. 35219 di posizione.

■ Acquisizioni della cittadinanza italiana

Il Consiglio dell'Ordine Provinciale dei Medici Chirurghi e degli Odontoiatri di Milano, riunito in seduta l'11 Giugno 2007:

- vista la segnalazione da parte dell'interessata e preso atto dell'acquisita cittadinanza italiana da parte della Dott.ssa Parvaneh HASSIBI - nata a Gorgan (Iran) il 9/11/1962, con numero di codice fiscale HSS PVN 62S49 Z224Y, **DELIBERA** e dà mandato alla Segreteria di effettuare le relative modifiche all'Albo dei Medici Chirurghi di Milano in cui la Dottoressa è iscritta dal 7/2/2000 al n. 36479 di posizione.

Il Consiglio dell'Ordine Provinciale dei Medici Chirurghi e degli Odontoiatri di Milano, riunito in seduta l'11 Giugno 2007:

- vista la segnalazione da parte dell'interessata e preso atto dell'acquisita cittadinanza italiana da parte della Dott.ssa Patricia Elizabeth VEITMAN - nata a Buenos Aires (Argentina) il 20/1/1966, con numero di codice fiscale VTM PRC 66A60 Z600M, **DELIBERA** e dà mandato alla Segreteria di effettuare le relative modifiche all'Albo dei Medici Chirurghi di Milano in cui la Dottoressa è iscritta dal 29/3/2004 al n. 39110 di posizione.

■ Iscrizioni psicoterapeuti

Il Consiglio, vista la Legge 18/12/1989 n. 56, la Legge 14/1/1999 n.4 e atti relativi, delibera l'iscrizione di due medici nell'elenco della psicoterapia.

Albo dei Medici Chirurghi

■ Revoca della delibera di cancellazione del 18/12/2006 dall'Albo Medici Chirurghi del Dott. CHISOLI Alessandro Pietro

Il Consiglio dell'Ordine Provinciale dei Medici Chirurghi e degli Odontoiatri di Milano, nella seduta del 11 Giugno 2007: **DELIBERA** di revocare la cancellazione dall'Albo Professionale dei Medici Chirurghi del 18/12/2006 Dott. CHISOLI Alessandro Pietro.

Il Dott. CHISOLI Alessandro Pietro è pertanto ininterrottamente iscritto all'Albo Medici Chirurghi di questo Ordine dal 4/3/1996 al n. 34219.

■ Revoca della delibera di cancellazione del 5/2/2007 dall'Albo Medici Chirurghi del Dott. PALAZZINI Giorgio

Il Consiglio dell'Ordine Provinciale dei Medici Chirurghi e degli Odontoiatri di Milano, nella seduta del 11 Giugno 2007: **DELIBERA** di revocare la cancellazione dall'Albo Professionale dei Medici Chirurghi del 5/2/2007 Dott. PALAZZINI Giorgio per quanto sopra

Il Dott. PALAZZINI Giorgio è pertanto ininterrottamente iscritto all'Albo Medici Chirurghi di questo Ordine dal 20/7/1988 al n. 28436.

■ Iscrizione all'Albo Medici Chirurghi del Dott. ABUMALOUH Islam, Cittadino Palestinese con titoli accademici italiani - Ai sensi del D.L. n° 286/1998 e del D.P.R. n° 394/1999

Il Consiglio **DELIBERA** l'iscrizione all'Albo Professionale dei Medici Chirurghi di Milano del Dott. ABUMALOUH Islam, Cittadino Palestinese con titoli accademici italiani, ai sensi del D.L. n° 286/1998 e del D.P.R. n° 394/1999 al n. 40611 di posizione.

■ Iscrizione all'Albo Medici Chirurghi della Dott.ssa DINGU Albena, Cittadina Albanese con titoli accademici italiani - Ai sensi del D.L. n° 286/1998 e del D.P.R. n° 394/1999

Il Consiglio dell'Ordine Provinciale dei Medici Chirurghi e degli Odontoiatri di Milano della Dott.ssa DINGU Albena, Cittadina Albanese con titoli accademici italiani, ai sensi del D.L. n° 286/1998 e del D.P.R. n° 394/1999 al n. 40616 di posizione.

■ Iscrizione all'Albo Medici Chirurghi della Dott.ssa MUZHETSKA Tetyana, Cittadina Ucraina con titoli accademici italiani - Ai sensi del D.L. n° 286/1998 e del D.P.R. n° 394/1999

Il Consiglio dell'Ordine Provinciale dei Medici Chirurghi e degli Odontoiatri di Milano, riunito in sede in data 11 Giugno 2007: **DELIBERA** l'iscrizione all'Albo Professionale dei Medici Chirurghi di Milano della Dott.ssa MUZHETSKA Tetyana, Cittadina Ucraina con titoli accademici italiani, ai sensi del D.L. n° 286/1998 e del D.P.R. n° 394/1999 al n. 40614 di posizione.

■ Iscrizione all'Albo Medici Chirurghi della Dott.ssa SANTOS SILVA Luzemira, Cittadina Brasiliana con titoli accademici italiani - Ai sensi del D.L. n° 286/1998 e del D.P.R. n° 394/1999

Il Consiglio dell'Ordine Provinciale dei Medici Chirurghi e degli Odontoiatri di Milano, riunito in sede in data 11 Giugno 2007: **DELIBERA** l'iscrizione all'Albo Professionale dei Medici Chirurghi di Milano della Dott.ssa SANTOS SILVA Luzemira, Cittadina Brasiliana con titoli accademici italiani, ai sensi del D.L. n° 286/1998 e del D.P.R. n° 394/1999 al n. 40615 di posizione.

■ Iscrizione all'Albo Medici Chirurghi del Dott. URIONA GONZALES Osvaldo, Cittadino Boliviano con titoli accademici italiani - Ai sensi del D.L. n° 286/1998 e del D.P.R. n° 394/1999

Il Consiglio dell'Ordine Provinciale dei Medici Chirurghi e degli Odontoiatri di Milano, riunito in sede in data 11 Giugno 2007: **DELIBERA** l'iscrizione all'Albo Professionale dei Medici Chirurghi di Milano del Dott. URIONA GONZALES Osvaldo, Cittadino Boliviano con titoli accademici italiani, ai sensi del D.L. n° 286/1998 e del D.P.R. n° 394/1999 al n. 40613 di posizione.

■ **Iscrizione all'Albo Medici della Dott.ssa PAULON Cornelia Ileana (Cittadina Rumena/CEE) con titoli accademici italiani**

Il Consiglio dell'Ordine Provinciale dei Medici Chirurghi e degli Odontoiatri di Milano, riunito in sede in data 11 Giugno 2007: **DELIBERA** l'iscrizione all'Albo Professionale dei Medici Chirurghi di Milano della Dott.ssa PAULON Cornelia Ileana (Cittadina Rumena/CEE) al n. 40610 di posizione.

■ **Iscrizione all'Albo Medici della Dott.ssa PIAZZA Luciane, Cittadina Italiana con titoli accademici stranieri - Ai sensi del Decreto del Ministero della Salute 24/4/2007**

Il Consiglio dell'Ordine Provinciale dei Medici Chirurghi e degli Odontoiatri di Milano, riunito in sede in data 11 Giugno 2007: **DELIBERA** l'iscrizione all'Albo Professionale dei Medici Chirurghi di Milano della Dott.ssa PIAZZA Luciane, al n. 40618, Cittadina Italiana con titoli accademici stranieri, ai sensi del Decreto del Ministero della Salute del 24/4/2007.

■ **Iscrizioni all'Albo Medici Chirurghi**

- Viene iscritto all'Albo il Dott. ALIPRANDI Marco al n. 40617 di posizione.
- Vengono iscritti all'Albo "per provenienza da altro Ordine": CENTOLA marco 40608 da Foggia, D'ANDREA Giuseppe 40604 da Cosenza, DISTEFANO Agata 40606 da Messina, SOCCI Marina 40609 da Firenze, SPOSATO Julieta 40612 da Cosenza, VENTO Anna Rita 40605 da Viterbo.

■ **Revoche di annotazioni in campo odontoiatrico**

La revoca dell'annotazione in campo odontoiatrico dall'Elenco dei Medici "Specialisti" della Dott.ssa PASERO Franca 27509 (22/5/2000),

■ **Revoche di annotazioni in campo odontoiatrico a favore della doppia iscrizione all'Albo Odontoiatri**

- a. **le revoche delle annotazioni in campo odontoiatrico** dall'Elenco dei Medici "Specialisti" di n. 5 Dottori, **a favore della doppia iscrizione all'Albo degli Odontoiatri**, riportati in ordine alfabetico con numero di iscrizione e, tra parentesi, data di annotazione: BARBERO Rocco Giacomo 26965 (10/11/1997), BRACCHETTI Adriano Socrate 11505 (30/1/1995), CANFORA Palmino 36510 (13/3/2000), FOCHI Claudio Arturo 16306 (26/9/1990), SCAFFIDI DOMIANELLO Fabio Salvatore 27771 (27/5/1992);
- b. **le revoche delle annotazioni in campo odontoiatrico** dall'Elenco dei Medici "non Specialisti" di n. 9 Dottori, **a favore della doppia iscrizione all'Albo degli Odontoiatri**, riportati in ordine alfabetico con numero di iscrizione e, tra parentesi, data di annotazione: BERTOLDINI Vincenzo 12265 (24/1/1990), COLOMBO Alessandro Antonio G. 25028 (28/3/1990), GUSSONI Gabriele 25438 (26/9/1990), ISAJA Antonio 20170 (23/10/1995), LOMONACO Roberto Giuseppe C. 24229 (11/3/1992), LOVATI Enrico 28179 (25/10/1989), OPPEZZO Giuseppe Rodolfo C. 29725 (10/3/1990), POPESCU Carmen Luminita 15148 (25/9/1991), RAVANI Rolando Roberto 22834 (11/7/1990).

■ **Cancellazioni all'Albo Medici Chirurghi**

- Vengono cancellati dall'Albo dei Medici Chirurghi di Milano "per trasferimento a altro Ordine" i seguenti medici: ARTURI Giuseppina Anna C. per Siena, BERRA Giorgio per Genova, CADEO Gianluca

Bruno per Bergamo, CARENZI Maria Chiara per Varese, MELLACE Giuseppe per Catanzaro, MELI Giorgina per Como, PELAGATTI Maria Antonietta per Genova, PENCO Paolo per Lecco, PINTAUDI Maria per Genova, VALLO Giuseppe per Como, VERGANI Diego per Como.

- Vengono cancellati dall'Albo dei Medici Chirurghi di Milano "per rinuncia all'iscrizione": APICELLA Filippo 18435, BOLOGNA Fabrina Elsa 39309, DI PIETRO Sergio 7013, PATTARINO Pierluigi 30135, REGGIANI Virgilia 7021, ZETTI Giuseppe 11509
- Il Consiglio, venuto a conoscenza che n. 7 Colleghi sono "deceduti", delibera la cancellazione dall'Albo Professionale dei Medici Chirurghi di Milano dei seguenti Medici AGRADI Franco (1922-2007), BOERI Sanzio (1925-2007), GALLETTA Jacopo (1951-2007), INVERNIZZI Fulvio (1929-2007), LUCCHETTA Bruno (1915-2007), MALLIANI Alberto (1935-2006), VOLONTERIO Franco (1923-2007).

■ **Conferma per trasferimento all'Albo Medici di altro Ordine**

Viene confermata la cancellazione dall'Albo dei Medici Chirurghi di Milano per trasferimento ad altro Ordine dei seguenti Medici: ARTURI Giuseppina Anna Carmela 23947, BISCONTINI Giuseppina 34328, CADEO Gianluca Bruno 35264, CARENZI Maria Chiara 38298, CIANCHI Clara 36236, MELLACE Giuseppe 34760, PENCO Paolo 36954.

Albo degli Odontoiatri

■ **Revoca della delibera di cancellazione del 18/12/2006 dall'Albo Odontoiatri del Dott. CHISOLI Alessandro Pietro**

Il Consiglio dell'Ordine Provinciale dei Medici Chirurghi e degli Odontoiatri di Milano, nella seduta del 11 Giugno 2007: **DELIBERA** di revocare la cancellazione dall'Albo Professionale degli Odontoiatri del 18/12/2006 Dott. CHISOLI Alessandro Pietro.

Il Dott. CHISOLI Alessandro Pietro è pertanto ininterrottamente iscritto all'Albo Odontoiatri di questo Ordine dal 4/3/1996 al n. 2765.

■ **Iscrizioni all'Albo degli Odontoiatri**

Vengono iscritti all'Albo i seguenti Odontoiatri: CAPELLI Martino Giovanni 4453, DI EDOARDO Emanuele 4452, GENTILE Michele 4455, PHILIP David 4456, PIRRONE Francesco 4454, TIRONI Rodolfo 4450, VIGANO Paolo 4451, ZANVIT Alberto Raffaele 4457, ZOIA Luciano 4449.

■ **Doppie iscrizioni e cancellazioni dalla doppia iscrizione all'Albo Odontoiatri**

- a. **le doppie iscrizioni** all'Albo degli Odontoiatri di Milano di n. 16 Medici riportati in ordine alfabetico e numero di posizione: BARBERO Rocco Giacomo 4444, BERTOLDINI Vincenzo 4434, BRACCHETTI Adriano Socrate 4433, CANFORA Palmino 4446, COLOMBO Alessandro Antonio G. 4442, FINOTTI Silvano 4439, FOCHI Claudio Arturo 4436, GUSSONI Gabriele 4443, ISAJA Antonio 4437, LOMONACO Roberto 4441, LOVATI Enrico 4438, OPPEZZO Giuseppe 4447, POPESCU Carmen Luminista 4435, RAVANI Rolando Roberto 4440, SCAFFIDI DOMIANELLO Fabio Salvatore 4445, VILLARI Giovanni 4448;
- b. **la cancellazione** dalla doppia iscrizione all'Albo Odontoiatri di Milano **per trasferimento all'Ordine di Bergamo**, del Dott. CADEO Gianluca Bruno n. 2998 di posizione;

1/2008 Gennaio-Marzo

c. la cancellazione dalla doppia iscrizione all'Albo Odontoiatri di Milano, "per rinuncia all'iscrizione", del Dott. VAIPISHERIL Mathai Mathew.

■ Cancellazioni Albo Odontoiatri

Viene cancellato dall'Albo Odontoiatri: "per trasferimento ad altro Ordine" il Dott. POLLINI Gabriele Davide per Alessandria.

Il Consiglio, venuto a conoscenza che un Collega è "deceduto", delibera la cancellazione dall'Albo Professionale degli Odontoiatri di Milano del seguente Odontoiatra, riportato di seguito con anno di nascita e di morte tra parentesi: BARTOLACCI Gabriele (1953-2007).

■ Conferma per trasferimento all'Albo Odontoiatri di altro Ordine

Il Consiglio dell'Ordine Provinciale dei Medici Chirurghi e degli Odontoiatri di Milano, riunito in sede in data 11 Giugno 2007: **DELIBERA** di confermare il trasferimento ad altro Ordine dei seguenti Dottori (in ordine alfabetico e con numero di posizione): CADEO Gianluca Bruno 2998, SGANZERA Mauro Franco 3417.

6° Verbale Seduta di Consiglio 9 luglio 2007

Presenti i Consiglieri, Dottori: Leandro ALETTI, Salvatore Giuseppe ALTOMARE, Roberto ANZALONE, Prof. Angiolino BIGONI, Valerio BRUCOLI, Dino DINI, Ugo GARBARINI, Roberto Marco GATTO, Dalia Patrizia GRECO, Daniela MASSARI, Luigi PAGLIA, Giordano Pietro POCHINTESTA, Ugo Giovanni TAMBORINI.

Assenti i Consiglieri, Dottori: Matteo BONZINI, Marcello COSTA ANGELI, Massimo PARISE, Piero ROSSI, Roberto Carlo ROSSI.

Presente il Revisore dei Conti, Dottor: Mauro MARTINI.

Assenti i Revisori dei Conti, Dottoresse: Maria BRASIOLI, Paola PIFAROTTI, Claudia Mirella BERTOGLIO (supplente).

Presiede il Presidente, Dottor: Roberto ANZALONE

Segretario, Dottor: Ugo Giovanni TAMBORINI.

Comunicazioni del Presidente

Vengono letti ed approvati i verbali di Consiglio del 2/4/2007 e dell'11/6/2007.

■ Relazione incontro con l'Assessore Regionale alla Sanità

Dott. Luciano BRESCIANI

Il Presidente relaziona sull'incontro avvenuto il 19 giugno presso la sede dell'Ordine con l'Assessore Regionale alla Sanità Dott. Luciano BRESCIANI che era accompagnato dal Capo Segreteria Simone RASETTI.

Il Presidente definisce l'incontro avvenuto molto costruttivo anche perché ha consentito di ribadire all'Assessore la delibera assunta dal Consiglio che, esaminando l'Accordo Collettivo Regionale per la Medicina Generale, aveva ritenuto censurabile il passaggio in cui si destinava il 50% del compenso previsto dall'articolo 58 lettera B comma 15 dell'ACN al "raggiungimento dei risultati negoziati relativamente alla composizione dei consumi dell'area farmaceutica e riferito al consumo di farmaci con brevetto scaduto".

L'Assessore ha assicurato il suo interessamento al problema e, infatti, a seguito di una riunione avvenuta il 27/6/2007 presso l'Assessorato, sono stati riesaminati molti punti dell'Accordo e tale passaggio è stato emendato.

■ Progetto preliminare per la Conciliazione

Come stabilito nella precedente riunione di Consiglio è stata inviata a tutti i Consiglieri richiesta, supportata dall'invio telematico del Progetto preliminare, di fornire eventuali suggerimenti e/o osservazioni.

Nulla essendo pervenuto alla compilatrice del Progetto, Avv. Mariateresa GARBARINI, questo viene recepito e approvato all'unanimità dal Consiglio.

■ Richiesta professionisti per incarichi vari

Viene esaminata la richiesta, pervenuta dalla Guardia di Finanza - Reparto tecnico logistico amministrativo per la Lombardia, di elenchi di professionisti cui affidare vari incarichi di sorveglianza sanitaria, direzione sanitaria o affiancamento di dirigenza sanitaria specificando i requisiti voluti come qualifica accademica e anzianità di specializzazione. Il Consiglio si riserva di interpellare i medici già indicati lo scorso anno aggiungendo eventuali altri nominativi.

■ Relazione su Convegno FNOMCeO di Udine

Il Dott. Valerio BRUCOLI relaziona i Colleghi sui lavori del Convegno promosso dalla FNOMCeO svoltosi a Udine il 6 luglio sul tema "Etica di fine vita: percorsi per scelte responsabili". Il Dott. BRUCOLI afferma che si è trattato di un momento molto importante nell'attività della Federazione e di una grande occasione di costruttivo confronto tra le varie posizioni in materia. Riferisce quanto espresso nel Comunicato finale, approvato dal Consiglio Nazionale, che egli ritiene essere un documento estremamente equilibrato e soddisfacente.

■ Richieste patrocinio dell'Ordine per manifestazioni e iniziative culturali

Esaminate le relative richieste il Consiglio concede il patrocinio a 9 manifestazioni culturali.

Bando di concorso pubblico per 1 posto Area C posizione C3.

Il Consiglio preso atto della necessità di procedere alla assunzione della unità mancante in pianta organica delibera di indire concorso pubblico per titoli ed esami per n. 1 posto nell'area C, posizione economica C3. Il titolo di studio richiesto per accedere al concorso è la "Laurea in Giurisprudenza".

■ Aggiornamento professionale

Vengono approvate le seguenti manifestazioni:

- "Psoriasi, dermatite seborroica, dermatite da contatto, dermatite atopica: quanta dermatite sul territorio!" 22/9/2007
- "Attualità in chirurgia odontostomatologica ambulatoriale" 29/9/2007
- "Il carcinoma mammario: una malattia o tante malattie?" 6/10/2007
- "La medicina nucleare: stato dell'arte" 13/10/2007
- "Attualità del cancro del colon e delle sue metastasi" 20/10/2007
- "Controllo delle infezioni crociate in odontoiatria" 27/10/2007
- "Corso Introduttivo al Medical English" Lunedì 1-8-15-22-29/10 e lunedì 5-12/11/2007
- "Corso introduttivo al Medical English" Mercoledì 3-10-17-24-31/10 e mercoledì 7-14/11/2007

■ Pubblicità sanitaria

Richiesta parere preventivo messaggio pubblicitario Vacupan Italia

Il Dott. Dino DINI relaziona i Colleghi sulla richiesta pervenuta dalla Vacu-

pan Italia intenzionata ad effettuare una campagna pubblicitaria usando mezzi particolari quali banner per metropolitana, tabelle filo tranviarie, manifesti e pensilina luminosa. Il Consiglio, in considerazione della rilevanza deontologica correlata ai mezzi proposti per la diffusione dei messaggi sottoposti a valutazione preventiva, in conseguenza a quanto previsto dagli artt. 3 e 15 della legge 13/9/46 n. 233, delibera di richiedere pare alla FNOMCeO sull'utilizzazione di tali mezzi.

■ Delibere relative al personale dell'Ordine

Il Consiglio assume una delibera riguardante l'inquadramento del personale dell'Ordine.

■ Questioni amministrative

Il Consiglio delibera alcuni provvedimenti amministrativi.

■ Acquisizione cittadinanza italiana del Dott. Iassen MICHEV

Il Consiglio dell'Ordine provinciale dei Medici Chirurghi e degli Odontoiatri di Milano, riunito in data 9 Luglio 2007: **DELIBERA** e dà mandato alla Segreteria di effettuare le relative modifiche all'Albo dei Medici Chirurghi di Milano in cui il Sanitario è iscritto dal 22/6/1998 al n. 35430 di posizione.

■ Acquisizione cittadinanza italiana e variazione cognome della Dott.ssa Cornelia Ileana NAVLIGU

Il Consiglio dell'Ordine provinciale dei Medici Chirurghi e degli Odontoiatri di Milano, riunito in data 9 Luglio 2007: **DELIBERA** e dà mandato alla Segreteria di effettuare le relative modifiche all'Albo dei Medici Chirurghi di Milano in cui la Dottoressa è iscritta dall'11/6/2007 al n. 40610 di posizione.

■ Iscrizioni Psicoterapeuti

- Viene iscritta all'Albo la Dott.ssa SELLITTO Giusi al n. 40627 di posizione.
- Vengono iscritti all'Albo **per provenienza da altro Ordine**: BALLABIO Claudia 40625 da Como, CASCIO Rosa Karoline 40623 da Roma, DE IULIO Cinzia 40620 da Lecco, DUCCI Giancarlo 40619 da Como, LONGARETTI Francesca 40624 da Pavia, MAZZA Rita 40621 da Sondrio.

■ Revoche di annotazione in campo odontoiatrico

La **revoca dell'annotazione in campo odontoiatrico** dall'Elenco dei Medici "Specialisti" del Dott. LONGONI Mario 8850 (11/4/1994).

■ Revoche di annotazioni in campo odontoiatrico a favore della doppia iscrizione all'Albo Odontoiatri

- a. le **revoche delle annotazioni in campo odontoiatrico** dall'Elenco dei Medici "Specialisti" di n. 3 Dottori, **a favore della doppia iscrizione all'Albo degli Odontoiatri**: SIPOS Stefano 15306 (12/6/1991), SPINARDI Antonio 23273 (20/12/1989), TINTI Graziano Maria Umberto 19851 (10/5/1995);
- b. le **revoche delle annotazioni in campo odontoiatrico** dall'Elenco dei Medici "non Specialisti" di n. 8 Dottori, **a favore della doppia iscrizione all'Albo degli Odontoiatri**: COSTA Silvio 28288 (24/1/1990), DI MARTINO Sergio 19019 (29/11/1989), GANINO Mariarosa Marilena 25240 (20/12/1993), LOMBARDO Nunzio 17947 (13/2/1990), PARIANI Carla Teresa 19199 (20/5/1991), SANGALLI

Carlo Giovanni 26392 (29/11/1989), SIRTORI Giuseppe 28528 (16/5/1990), ZANVIT Antonio Giacinto 20500 (29/11/1989).

■ Cancellazioni all'Albo Medici Chirurghi

- Viene cancellata dall'Albo di Medici Chirurghi di Milano **"per trasferimento a altro Ordine"** la Dott.ssa BESOZZI Alessandra per Varese.
- Vengono cancellati dall'Albo dei Medici Chirurghi di Milano **"per rinuncia all'iscrizione"**: DE DONATO Maria Grazia 11580, GIACCHETTI Ione 15262, MOSCATO Angelo 21169, SCIARRILLO Paola 29455, VANNI Ferdinando 12010.
- Il Consiglio, venuto a conoscenza che n. 6 Colleghi sono **"deceduti"**, delibera la cancellazione dall'Albo Professionale dei Medici Chirurghi di Milano dei seguenti Medici riportati in ordine alfabetico con anno di nascita e di morte, tra parentesi: CAPUTO Ruggero (1938-2007), CONTE Gianfranco (1934-2007), LORENZONI Antonella (1959-2007), MAZZOTTA Giuseppe (1926-2007), SAVARINO Antonino (1941-2007), STROBINO Elio (1918-2007).

■ Conferma per trasferimento all'Albo Medici di altro Ordine

Viene confermata la cancellazione dall'Albo dei Medici Chirurghi di Milano: BESOZZI Alessandra 38631, CONCI Mariano 26353, LAROCCA Alessandra 38000, MARINO Roberta Antonietta 34239.

Albo degli Odontoiatri

■ Iscrizioni all'Albo degli Odontoiatri

- Vengono iscritti all'Albo i seguenti Odontoiatri: AIROLDI Alberto Maria 4470, AIROLDI Mara 4472, FAHLE Zuhti 4471, MASCETTI Tommaso 4473.
- Viene iscritta **"per provenienza da altro Ordine"** la Dott.ssa DEL GUERCIO Filomena 4469 da Avellino.

■ Doppie iscrizioni e cancellazioni dalla doppia iscrizione all'Albo Odontoiatri

- a. le **doppie iscrizioni** all'Albo degli Odontoiatri di Milano di n. 11 Dottori riportati in ordine alfabetico e numero di posizione: COSTA Silvio 4465, DI MARTINO Sergio 4461, GANINO Mariarosa Marilena 4466, LOMBARDO Nunzio 4460, PARIANI Carla Teresa 4462, SANGALLI Carlo Giovanni 4467, SIPOS Stefano 4458, SIRTORI Giuseppe 4468, SPINARDI Antonio 4459, TINTI Graziano Maria Umberto 4463, ZANVIT Antonio Giacinto 4464;
- b. la **cancellazione** dalla doppia iscrizione all'Albo Odontoiatri di Milano, **"per rinuncia all'iscrizione"**, del Dott. TORRE Massimo Domenico;
- c. la **cancellazione** dalla doppia iscrizione all'Albo Odontoiatri di Milano, **"per decesso"**, della Dott.ssa LORENZONI Antonella.

■ Cancellazioni Albo Odontoiatri

- Il Consiglio, venuto a conoscenza che un Collega è **"deceduto"**, delibera la cancellazione dall'Albo Professionale degli Odontoiatri di Milano del seguente Odontoiatra, riportato di seguito con anno di nascita e di morte tra parentesi: LOMBARDI Giovanni Battista (1940-2007).
- Viene cancellata dall'Albo **"per rinuncia all'iscrizione"**, la Dott.ssa DE DONATO Maria Grazia.

1/2008 Gennaio-Marzo

8° Verbale Seduta di Consiglio 24 settembre 2007

Presenti i Consiglieri, Dottori: Leandro ALETTI, Salvatore Giuseppe ALTOMARE, Roberto ANZALONE, Prof. Angiolino BIGONI, Matteo BONZINI, Valerio BRUCOLI, Marcello COSTA ANGELI, Dino DINI, Ugo GARBARINI, Dalla Patrizia GRECO, Luigi PAGLIA, Massimo PARISE, Giordano Pietro POCHINTESTA, Piero ROSSI, Roberto Carlo ROSSI, Ugo Giovanni TAMBORINI.

Assenti i Consiglieri, Dottori: Daniela MASSARI, Roberto Marco GATTO.

Presenti i Revisori dei Conti, Dottori: Mauro MARTINI (Presidente), Paola PIFAROTTI.

Assenti i Revisori dei Conti, Dottoressa: Maria BRASIOLI, Claudia Mirella BERTOGLIO (supplente).

Presiede il Presidente, Dottor: Roberto ANZALONE

Segretario, Dottor: Piero ROSSI.

Comunicazioni del Presidente

Vengono letti ed approvati i verbali di Consiglio del 9/7/2007 e del 27/7/2007.

■ ONAOSI

Il Presidente riferisce che numerosissimi Collegli fanno pervenire all'Ordine le loro rimostranze per le cartelle esattoriali con le quali Onaosi chiede il pagamento del contributo e sollecitano insistentemente una presa di posizione del Consiglio sull'argomento.

Legge la lettera che il Dott. Emilio Croce, Presidente dell'Ordine dei Farmacisti di Roma, ha inviato al Presidente della propria Federazione nazionale nella quale comunica che in risposta concreta alle istanze degli iscritti in merito all'emissione delle cartelle esattoriali per il pagamento del contributo Onaosi, l'Ordine ha deliberato di promuovere il patrocinio legale senza anticipazioni ai Collegli che hanno pagato o pagheranno la cartella e, per i collegli che non hanno pagato e che non hanno un legale di fiducia l'Ordine predisporrà un servizio di consulenza legale per illustrare le modalità di ricorso al giudice del lavoro.

Il Presidente riferisce che anche il Consiglio dell'Ordine dei Farmacisti di Milano, assumerà analoga posizione anche in conseguenza del parere pro-veritate del Prof. Antonio Baldassarre Presidente emerito della Corte Costituzionale che così si è espresso: "Se un sanitario iscritto all'Ordine professionali richiede all'ONAOSI la restituzione dei contributi versati a partire dalla data di entrata in vigore della legge 289/2002 in quanto contributi imposti da un regolamento della Fondazione che la Corte Costituzionale ha ritenuto privo di base legittima oppure se un sanitario rifiuta di versare da ora in poi i contributi a lui richiesti in base agli stessi regolamenti, è pressochè impossibile, dopo la sentenza della Corte Costituzionale, che non si veda riconosciuto dal giudice adito la fondatezza del proprio diritto".

Il Consiglio dopo ampia e approfondita discussione delibera di conferire incarico all'Avv. Enrico Pennasilico di predisporre atto di intimazione e diffida all'Onaosi perché provveda a cessare dalle illegittime richieste e a restituire tutti gli importi pagati dagli iscritti, siccome non dovuti, al fine di evitare una enorme massa contenziosa, all'evidenza depauperativa del patrimonio della stessa Onaosi, inesorabilmente soccombente nei giudizi instaurandi, con danno generale. Da inoltre mandato allo stesso professio-

nista perché abbia, nelle più opportune forme e termini di legge ad invitare le competenti autorità governative ad agire, secondo le rispettive competenze, a sensi di legge nella ricorrenza dei presupposti in fatto e in diritto dando mandato al Presidente dell'Ordine per la formalizzazione e l'esecuzione della presente delibera con richiesta al professionista incaricato di rendersi anticipatario delle spese e di richiedere quale compenso il minimo tariffario di cui al D.M. 8/4/2004 n. 127 che così deve intendersi contrattualizzato tra le parti. Invita inoltre tale professionista, nell'eventualità che iscritti richiedessero la sua attività professionale nella questione di cui si tratta, a rendersi anticipatario delle spese con impegno a richiedere, solo nel caso in cui l'Onaosi non venga condannata al pagamento delle spese di giudizio, il minimo di tariffa di cui al D.M. 8/4/04 n. 127 con contrattualizzazione dello stesso.

■ Incontri con i neo laureati per aggiornamenti fiscali, deontologici e medico legali

Il Presidente riferisce ai Collegli che i molti iscritti lamentano una carente informazione in materia fiscale sia sul sito che sul Bollettino dell'Ordine. Per quanto riguarda l'aggiornamento fiscale viene deciso di tenere delle riunioni trimestrali serali affidandone la conduzione al Dott. Marco Razza e una rubrica mensile di informazioni fiscali sul sito e sul Bollettino affidandone la redazione alla Dott.ssa Eva Azzimonti, entrambi già consulenti dell'Ordine in materia.

■ Sospensione di diritto

Il Consiglio, vista l'Ordinanza Presidenziale n. 18 del 17/09/2007, - visto l'art.43 del D.P.R.5/4/1950 n.221, la ratifica e la approva ribadendo con ogni conseguente effetto che il Prof. E. A. è stato sospeso dall'esercizio professionale dal 17/3/2007 fino al 15/9/2007 durante il periodo della misura cautelare degli arresti domiciliari. Dichiara inoltre che lo stesso Sanitario è interdetto dall'esercizio professionale dalla data del 16/9/2007 al 16/11/2007 in forza dell'ordinanza del 12/9/2007 del GIP del Tribunale di Milano.

■ Richieste patrocinio dell'Ordine per manifestazioni e iniziative culturali

Esaminate le relative richieste il Consiglio concede il patrocinio a 7 manifestazioni culturali.

■ Aggiornamento Professionale dell'Ordine

Vengono approvate le seguenti manifestazioni:

- "L'iperplasia prostatica benigna" 10/11/2007
- "Il mondo dei pacemaker" 17/11/2007
- "Malattia coronarica: dall'anatomia alla terapia ripercussiva" 24/11/2007
- "La riabilitazione finalizzata al recupero della muscolatura respiratoria e della performance muscolare nei pazienti BPCO" 1/12/2007

■ Acquisizione cittadinanza italiana e variazione cognome della Dott.ssa ROMERO Lilian Esther

Il Consiglio dell'Ordine provinciale dei Medici Chirurghi e degli Odontoiatri di Milano, riunito in data 24 Settembre 2007: **DELIBERA** e dà mandato alla Segreteria di effettuare le relative modifiche all'Albo dei Medici Chirurghi di Milano in cui la Dottoressa è iscritta dall'1/3/2005 al n. 39540 di posizione.

Albo dei Medici Chirurghi

■ Revoca della delibera di cancellazione del 2/4/2007 dall'Albo Medici Chirurghi della Dott.ssa MELORIO Teresa

Il Consiglio dell'Ordine Provinciale dei Medici Chirurghi e degli Odontoiatri di Milano, nella seduta del 24 settembre 2007: **DELIBERA** di revocare la delibera di cancellazione dall'Albo Professionale dei Medici Chirurghi del 2/04/2007 della Dott.ssa Teresa MELORIO per quanto sopra esposto con efficacia ex tunc. La Dott.ssa Teresa MELORIO è pertanto ininterrottamente iscritta all'Albo Medici Chirurghi di questo Ordine dal 17/2/1981 - n. 21116.

■ Reiscrizione per doppia iscrizione all'Albo Medici Chirurghi

Il Consiglio delibera la reiscrizione per doppia iscrizione all'Albo Professionale dei Medici Chirurghi di Milano del Dott. NANNINI Giorgio Alfredo Luigi 40664.

■ Iscrizione all'Albo Medici Chirurghi del Dott. CUSIHUAMAN PUMA Dennis Ezra, Cittadino Peruviano con titoli accademici italiani - Ai sensi del D.L. n° 286/1998 e del D.P.R. n° 394/1999

Il Consiglio dell'Ordine Provinciale dei Medici Chirurghi e degli Odontoiatri di Milano, riunito in sede in data 24 Settembre 2007: **DELIBERA** l'iscrizione all'Albo Professionale dei Medici Chirurghi di Milano del Dott. CUSIHUAMAN PUMA Dennis Ezra, Cittadino Peruviano con titoli accademici italiani, ai sensi del D.L. n° 286/1998 e del D.P.R. n° 394/1999 al n. 40682 di posizione.

■ Iscrizione all'Albo Medici Chirurghi della Dott.ssa DOMI Alma, Cittadina Albanese con titoli accademici italiani - Ai sensi del D.L. n° 286/1998 e del D.P.R. n° 394/1999

Il Consiglio dell'Ordine Provinciale dei Medici Chirurghi e degli Odontoiatri di Milano, riunito in sede in data 24 Settembre 2007: **DELIBERA** l'iscrizione all'Albo Professionale dei Medici Chirurghi di Milano della Dott.ssa DOMI Alma, Cittadina Albanese con titoli accademici italiani, ai sensi del D.L. n° 286/1998 e del D.P.R. n° 394/1999 al n. 40679 di posizione.

■ Iscrizione all'Albo Medici Chirurghi della Dott.ssa MAHERA Adigoni, Cittadina Greca/CEE con titoli accademici italiani

Il Consiglio dell'Ordine Provinciale dei Medici Chirurghi e degli Odontoiatri di Milano, riunito in sede in data 24 Settembre 2007: **DELIBERA** l'iscrizione all'Albo Professionale dei Medici Chirurghi di Milano della Dott.ssa MAHERA Adigoni (Cittadina Greca/CEE) al n. 40666 di posizione.

■ Iscrizione all'Albo Medici Chirurghi della Dott.ssa POPESCU Cristina Elena, Cittadina Rumena/CEE con titoli accademici italiani

Il Consiglio dell'Ordine Provinciale dei Medici Chirurghi e degli Odontoiatri di Milano, riunito in sede in data 24 Settembre 2007: **DELIBERA** l'iscrizione all'Albo Professionale dei Medici Chirurghi di Milano della Dott.ssa POPESCU Cristina Elena (Cittadina Rumena/CEE) al n. 40686 di posizione.

■ Iscrizione all'Albo Medici Chirurghi della Dott.ssa PUZIC Natasa, Cittadina Slovena/CEE con titoli accademici italiani

Il Consiglio dell'Ordine Provinciale dei Medici Chirurghi e degli Odontoiatri di Milano, riunito in sede in data 24 Settembre 2007: **DELIBERA** l'iscrizione all'Albo Professionale dei Medici Chirurghi di Milano della Dott.ssa PUZIC Natasa (Cittadina Slovena/CEE) al n. 40674 di posizione.

scrizione all'Albo Professionale dei Medici Chirurghi di Milano della Dott.ssa PUZIC Natasa (Cittadina Slovena/CEE) al n. 40674 di posizione.

■ Iscrizione all'Albo Medici Chirurghi della Dott.ssa SANDAITE Inga, Cittadina Lituana/CEE con titoli accademici italiani

Il Consiglio dell'Ordine Provinciale dei Medici Chirurghi e degli Odontoiatri di Milano, riunito in sede in data 24 Settembre 2007: **DELIBERA** l'iscrizione all'Albo Professionale dei Medici Chirurghi di Milano della Dott.ssa SANDAITE Inga (Cittadina Lituana/CEE) al n. 40691 di posizione.

Albo dei Medici Chirurghi

■ Iscrizioni all'Albo Medici Chirurghi

- Vengono iscritti all'Albo i seguenti Medici: AGNESI Marta Ernesta 40699, CAGNONI Elena 40684, COSSA Mara 40683, DALU Davide 40702, DANIELI Arianna 40692, DELLAFIORE Silvia 40695, DOZ Morena 40690, FIORITO Cristina Maria Maddalena 40687, FONTANA Danilo Andrea Vittorio 40703, GATTONI Maria 40681, GRAFFEO Leonardo 40704, IEMMELLO Roberta 40698, LOVISATTI Maria Alessandra 40693, MAFFEIS Laura 40700, MARTINI Nicolò 40705, MIGOTTO Clara 40689, OGGIONNI Paola 40706, PALA Francesca 40694, PAPA Eleonora 40701, PAVESI Paola 40697, RICCI Gabriele 40688, RONZONI Vanessa 40685, SALA Davide 40696, TESSITORE Giulio 40678, VIGNATI Laila 40680.
- Vengono iscritti all'Albo "per provenienza da altro Ordine": BEE Vaga 40675 da Lecce, COCOROCCHIO Emilia 40667 da Napoli, DI CANDIA Stefania 40673 da Napoli, LAZZARO Fabio 40665 da Lodi, MECCHIA Donatella 40677 da Pordenone, NESPOLI Flavia 40668 da Bergamo, NUZZACO Graziamaria 40676 da Bologna, RAVIZZA Alfredo Mario 40670 da Bergamo, SCORSETTI Marta 40669 da Cremona, VIOLA Andrea 40672 da Macerata, VISCHI Margherita 40671 da Torino.

■ Revoche di annotazione in campo odontoiatrico

Il Consiglio delibera:

- a. la **revoca dell'annotazione in campo odontoiatrico** dall'Elenco dei Medici "Specialisti" del Dott. SARACCHI Andrea 10706 (20/06/1990).
- b. le **revoche delle annotazioni in campo odontoiatrico** dall'Elenco dei Medici "non Specialisti" di n. 2 Dottori, riportati in ordine alfabetico con numero di iscrizione e, tra parentesi, data di annotazione: MEGEVAND Jacques Lucien 22452 (17/10/1990), TICOZZI Paolo 24097 (28/09/1998).

■ Revoche di annotazioni in campo odontoiatrico a favore della doppia iscrizione all'Albo Odontoiatri

Il Consiglio delibera:

- a. le **revoche delle annotazioni in campo odontoiatrico** dall'Elenco dei Medici "Specialisti" di n. 6 Dottori, **a favore della doppia iscrizione all'Albo degli Odontoiatri**, riportati in ordine alfabetico con numero di iscrizione e, tra parentesi, data di annotazione: APRUZZESE Domenico 28275 (25/10/1989), LUCCHI Antonio Maria 21082 (10/6/1996), MAGLIONE Michele 32144 (22/1/1996), MARCHESI Alessandra 30804 (20/12/1993), SOMMARIVA Luciana

1/2008 Gennaio-Marzo

21766 (29/8/1990), VENERONI Marco 20379 (25/10/1989);

- b. le **revoche delle annotazioni in campo odontoiatrico** dall'Elenco dei Medici "non Specialisti" di n. 5 Dottori, **a favore della doppia iscrizione all'Albo degli Odontoiatri**, riportati in ordine alfabetico con numero di iscrizione e, tra parentesi, data di annotazione: DE ANGELIS Vincenzo Danilo 30058 (16/5/1990), POZZI Pietro Angelo 20343 (29/8/1990), RIZZI Francesco Mariano 26799 (26/9/1990), STRACKA Giorgio 18066 (24/1/1990), TASQUIER Giovanni 21623 (24/1/1990).

■ Cancellazioni all'Albo Medici Chirurghi

- Vengono cancellati dall'Albo "per trasferimento a altro Ordine": BARILE Laura Patrizia per Lecco, BINYOM Pierre Renè per Bergamo, BISCONTINI Giuseppina per Ancona, BOSISIO Enrica per Lecco, CIANCHI Clara per Imperia, CONCI Mariano per Trento, D'ANTINO Arianna per Lecco, FERRARI Stefano Aldo per Lecco, LAROCCA Alessandra per Torino, MARINO Roberta Antonietta per Lodi.
- Vengono cancellati dall'Albo "per rinuncia all'iscrizione": ABUSHWEIMEH Mohamad Kheir Mahmoud F. 37698, LONGONI Elide 14884, RONA Paolo 16193.
- Il Consiglio, venuto a conoscenza che n. 20 Colleghi sono "deceduti", delibera la cancellazione dall'Albo Professionale dei Medici Chirurghi di Milano dei seguenti Medici riportati in ordine alfabetico con anno di nascita e di morte, tra parentesi: BESOZZI Francesco (1929-2007), BEVACQUA Vincenzo (1922-2007), BRIANZI Mario (1927-2007), CATTANEO Antonio (1944-2007), ERMINIO Francesco (1927-2007), FICHERA Giuseppe (1939-2007), FORMIGARO Lucio (1930-2006), GOLDSTEIN BOLOCAN Marco Ludovico (1940-2007), LANZANI Maria (1958-2007), MAISTRI Pierluigi (1933-2005), MANGANELLI Antonio (1921-2007), MEREGALLI Giovanna Savina (1934-2007), MOTTA Mauro (1955-2007), PAVANI Valore Idalio (1937-2007), PESSINA Aldo (1929-2007), RANDI Paola (1965-2007), ROMANO GIAMBA Bruno (1921-2007), SANGALLI Gabriele (1952-2007), TAFURO Michele (1926-2007), VACCARI Atonia (1934-2005), VASICURO Mariolina (1962-2007).

■ Conferma per trasferimento all'Albo Medici di altro Ordine

Il Consiglio dell'Ordine Provinciale dei Medici Chirurghi e degli Odontoiatri di Milano, riunito in sede in data 24 Settembre 2007 **DELIBERA** di confermare il trasferimento ad altro Ordine dei seguenti Dottori (in ordine alfabetico e con numero di posizione): BARILE Laura Patrizia 37623, BERNARDINI Guido 27357, BINYOM Pierre Renè 39282, BOSISIO Enrica 38099, D'ANTINO Arianna 39351, FERRARI Stefano Aldo 36574, ROBATTO Antonella 32316, TOMMASINI DEGNA Carlo Antonio Alderico Enrico 14899.

Albo degli Odontoiatri

■ Iscrizione all'Albo degli Odontoiatri

- Viene iscritto all'Albo "per provenienza da altro Ordine" il Dott. REO Pietro 4491 da Cosenza.

■ Doppie iscrizioni all'Albo Odontoiatri

- Il Consiglio delibera le **doppie iscrizioni** all'Albo degli Odontoiatri di Milano di n. 11 Medici: APRUZZESE Domenico 4486, DE ANGELIS Vincenzo Danilo 4488, LUCCHI Antonio Maria 4483, MAGLIONE Michele 4490, MARCHESI Alessandra 4489, POZZI Pietro Angelo 4482, RIZZI Francesco Mariano 4487, SOMMARIVA Luciana 4485, STRACKA Giorgio 4480, TASQUIER Giovanni 4484, VENERONI Marco 4481.

■ Cancellazione all'Albo Odontoiatri

Il Consiglio delibera di confermare il trasferimento ad altro Ordine del Dott. BHAR Lotfi.

■ Conferma per trasferimento all'Albo Odontoiatri di altro Ordine

Il Consiglio dell'Ordine Provinciale dei Medici Chirurghi e degli Odontoiatri di Milano, riunito in sede in data 24 Settembre 2007: **DELIBERA** di confermare il trasferimento del Dott. BHAR Lotfi all'Ordine di Aosta.

9° Verbale Seduta di Consiglio 8 ottobre 2007

Presenti i Consiglieri, Dottori: Leandro ALETTI, Salvatore Giuseppe ALTOMARE, Roberto ANZALONE, Prof. Angiolino BIGONI, Valerio BRUCOLI, Marcello COSTA ANGELI, Dino DINI, Ugo GARBARINI, Roberto Marco GATTO, Luigi PAGLIA, Massimo PARISE, Giordano Pietro POCHINTESTA, Piero ROSSI, Roberto Carlo ROSSI, Ugo Giovanni TAMBORINI.

Assenti i Consiglieri, Dottori: Matteo BONZINI, Dalila Patrizia GRECO, Daniela MASSARI.

Presente il Revisore dei Conti, Dottor: Mauro MARTINI.

Assenti i Revisori dei Conti, Dottoresse: Maria BRASIOLI, Paola PIFAROTTI, Claudia Mirella BERTOGLIO (supplente).

Presiede il Presidente, Dottor: Roberto ANZALONE

Segretario, Dottor: Piero ROSSI.

Comunicazioni del Presidente

■ Premio 'Lombardia per il Lavoro'

Il Consiglio, vista la richiesta pervenuta dalla Giunta Regionale delibera di proporre al Presidente della Giunta Regionale Lombardia la candidatura del Dott. Luigi MENOZZI per l'assegnazione del Premio 'Lombardia per il lavoro' anno 2007, con la seguente motivazione: "Per avere, in tanti anni di professione, avuto particolare attenzione nel trattamento di soggetti non collaboranti e diversamente abili. Lodevole è il suo impegno gratuito in Italia e all'estero, in opere di carattere medico - sociale e culturale". Si trasmetterà alla Regione il curriculum vitae del candidato: "Dott. Luigi MENOZZI, nato a Milano il 28/6/1947, Laureato in Medicina e Chirurgia il 24/10/1974, specializzato in Anestesiologia e Rianimazione a Milano l'8/11/1977. Master in chirurgia orale a Toronto (SickChildren Hospital) 1984/86. Dal 1988 si occupa di odontoiatria speciale rivolta a disabili neuropsichici e a persone con fragilità diverse, presso l'Ospedale Corberi di Limbiate (Mi). È stato promotore di un progetto di volontariato in Guinea Bis-sau dal 2000 al 2005 che, attualmente, provvede al sostegno di attività formativa ed informativa al personale medico e paramedico locale. Un al-

tro progetto di cui è stato promotore, era rivolto a bambini bosniaci mutilati durante la guerra. Unitamente alla Prof.ssa A. Vaccari, Pediatra dell'Ospedale di Garbagnate, si è dedicato alla raccolta di fondi e logistica per fornire protesi di arti, costruite dal Laboratorio di Budrio (BO). Da due anni organizza corsi trimestrali per formazione professionale al lavoro di assistente odontoiatrica, a disoccupati comunitari ed extracomunitari. Sostenitore di tecniche sedative, per interventi ambulatoriali a pazienti non collaboranti sia in ambito odontoiatrico che oculistico, ginecologico, piccola chirurgia e traumatologia. Attualmente sta organizzando una task-force (dentisti ed infermieri) per sedare anziani con problemi cognitivi, durante le pratiche mini invasive, per ridurre al minimo, disagio e dolore."

■ **Assemblea Ordinaria**

Il Consiglio delibera di convocare l'Assemblea di tutti gli iscritti per l'approvazione del bilancio preventivo 2008 il giorno 26 novembre 2007 in prima convocazione e per il giorno 27 novembre 2007 in seconda convocazione presso l'Unione Commercianti di Milano.

■ **Commissione Pari Opportunità: variazione**

In qualità di 'componente esterno', viene inserita la Dott.ssa Tiziana VAL.

■ **Richieste patrocinio dell'Ordine per manifestazioni e iniziative culturali**

Esaminate le relative richieste il consiglio concede il patrocinio a 3 manifestazioni culturali.

■ **Riforma dell'Ordinamento professioni intellettuali**

Il Consiglio valutato il documento del CUP Lombardia distribuito nel corso della riunione del 24/9, dopo approfondita discussione in cui vengono considerate e vagliate le proposte in esso contenute, considerato che anche la FNOMCeO non ha aderito al progetto, delibera di non sostenere l'iniziativa in questione, di non partecipare alla raccolta firme per la presentazione del sopraccitato disegno di legge e di informare di ciò il CUP Lombardia.

Delibere relative al personale dell'Ordine

■ **Acquisizione della cittadinanza italiana da parte della Dott.ssa ARMAS Maria Isabel**

Il Consiglio dell'Ordine Provinciale dei Medici Chirurghi e degli Odontoiatri di Milano, riunito in seduta in data 8 Ottobre 2007 **DELIBERA** e dà mandato alla Segreteria di effettuare le relative modifiche all'Albo dei Medici Chirurghi di Milano in cui la Dottoressa è iscritta dall'8/5/2006 al n. 40132 di posizione.

■ **Iscrizioni Psicoterapeuti**

Il Consiglio, vista la Legge 18/12/1989 n. 56, la Legge 14/1/1999 n.4 e relativi atti, delibera l'iscrizione di 4 medici nell'elenco della psicoterapia.

Albo dei Medici Chirurghi

■ **Iscrizione all'Albo Medici del Dott. BEUT CABRERA Francisco Javier (Cittadino Spagnolo/CEE) con titoli accademici europei**

Il Consiglio dell'Ordine Provinciale dei Medici Chirurghi e degli Odontoiatri

di Milano, riunito in sede in data 8 Ottobre 2007 **DELIBERA** l'iscrizione all'Albo Professionale dei Medici Chirurghi di Milano del Dott. BEUT CABRERA Francisco Javier (Cittadino Spagnolo/CEE) al n. 40707 di posizione.

■ **Iscrizione all'Albo Medici del Dott. ABDOLLAH Firas Faik Hazem, Cittadino Iracheno con titoli accademici stranieri Ai sensi del Decreto del Ministero della Salute 18/11/2005**

Il Consiglio dell'Ordine Provinciale dei Medici Chirurghi e degli Odontoiatri di Milano, riunito in sede in data 8 Ottobre 2007: **DELIBERA** l'iscrizione all'Albo Professionale dei Medici Chirurghi di Milano del Dott. ABDOLLAH Firas Faik Hazem, al n. 40711, Cittadino Iracheno con titoli accademici stranieri, ai sensi del Decreto del Ministero della Salute del 18/11/2005.

■ **Iscrizione all'Albo Medici del Dott. GOGUE Rashwan Rifat Paulus, Cittadino Iracheno con titoli accademici stranieri Ai sensi del Decreto del Ministero della Salute 18/11/2005**

Consiglio dell'Ordine Provinciale dei Medici Chirurghi e degli Odontoiatri di Milano, riunito in sede in data 8 Ottobre 2007: **DELIBERA** l'iscrizione all'Albo Professionale dei Medici Chirurghi di Milano del Dott. GOGUE Rashwan Rifat Paulus, al n. 40710, Cittadino Iracheno con titoli accademici stranieri, ai sensi del Decreto del Ministero della Salute del 18/11/2005.

■ **Iscrizioni all'Albo Medici Chirurghi**

- Vengono iscritti all'Albo i seguenti medici: CUEVAS CAIRO Ilmari 40713 e TORRETTA Sara Silvia 40712.
- Vengono iscritte all'Albo "per provenienza da altro Ordine": le Dott.sse CALTRAN Silvia 40708 da Treviso e GIULIANO Maria Grazia 40709 da Messina.

■ **Revoche di annotazioni in campo odontoiatrico**

Il Consiglio delibera la revoca dell'annotazione in campo odontoiatrico dall'Elenco dei Medici "Specialisti" del Dott. MAIURI Vincenzo 12031 (20/12/1989).

■ **Revoche di annotazioni in campo odontoiatrico a favore della doppia iscrizione all'Albo Odontoiatri**

Il Consiglio delibera:

- a. la revoca dell'annotazione in campo odontoiatrico dall'Elenco dei Medici "Specialisti", a favore della doppia iscrizione all'Albo degli Odontoiatri, del Dott. CAPUZZO Dino 12238 (28/3/1990);
- b. le revoche delle annotazioni in campo odontoiatrico dall'Elenco dei Medici "non Specialisti", a favore della doppia iscrizione all'Albo degli Odontoiatri, dei Dott.ri FOTI Antonino 28565 (28/3/1990) e MANDELLI Leonardo Daniele 24126 (24/1/1990).

■ **Cancellazioni all'Albo Medici Chirurghi**

- Vengono cancellati dall'Albo "per trasferimento a altro Ordine": MANGANARO Davide per Trieste, ZANNINI Marco per Piacenza.
- Vengono cancellati dall'Albo "per rinuncia all'iscrizione": D'ONGHIA Nicola 7375, LANZETTA Albino 9731, LOWI Riccardo Jechiel Primo.
- Il Consiglio, venuto a conoscenza che n. 5 Colleghi sono "decaduti", delibera la cancellazione dall'Albo Professionale dei Medici Chirurghi di Milano dei seguenti Medici riportati in ordine alfabetico con anno di

1/2008 Gennaio-Marzo

nascita e di morte, tra parentesi: DORIGO Daniela Aloisia (1954-2006), LIANZA Biagio (1924-2007), MASCIOCCHI Carlo (1931-2007), RESTELLI Luigi (1948-2007), RUGGLE Pier Franco (1925-2007).

■ Conferma per trasferimento all'Albo Medici di altro Ordine

Il Consiglio dell'Ordine Provinciale dei Medici Chirurghi e degli Odontoiatri di Milano, riunito in sede in data 8 Ottobre 2007: **DELIBERA** di confermare il trasferimento ad altro Ordine dei seguenti Medici: CLARI Francesca 40193, MANGANARO Davide 40558, MOMBELLI Barbara 32497, ZANNINI Marco 17193.

Albo degli Odontoiatri

■ Doppie iscrizioni e cancellazioni dalla doppia iscrizione all'Albo Odontoiatri

Il Consiglio delibera:

- a. le **doppie iscrizioni** all'Albo degli Odontoiatri di Milano di n. 3 Dottori riportati in ordine alfabetico e numero di posizione: CAPUZZO Dino 4492, FOTI Antonino 4494, MANDELLI Leonardo Daniele 4493;
- b. le **cancellazioni** dalla doppia iscrizione all'Albo Odontoiatri di Milano, "per rinuncia all'iscrizione", dei Dott.ri CAMPANINI Lucia Evelina Maria 1745, MANCARELLA Pantaleo 1617, MASSERANI Angelo Bartolomeo 3523, VETERE Massimiliano Carlo 901, ZAMBELLO Renzo 419.

■ Conferma per trasferimento all'Albo Odontoiatri di altro Ordine

Il Consiglio dell'Ordine Provinciale dei Medici Chirurghi e degli Odontoiatri di Milano, riunito in sede in data 8 Ottobre 2007: **DELIBERA** di confermare il trasferimento ad altro Ordine della Dott.ssa PARRINO Angela 2754.

Verbale "Gruppo di Lavoro per le Medicine Convenzionali" nella seduta del 20 settembre 2007

Il 20 settembre 2007 alle ore 11.00 si è riunita per la prima volta, presso l'Ordine dei Medici, il "Gruppo di Lavoro per le Medicine Convenzionali".

Erano presenti il Dott. Ugo Garbarini (referente), la Dott.ssa Maria Brasioli, il Dott. Alberto Massirone ed il Dott. Augusto Cavallero. Presiede il Dott. Garbarini e verbalizza il Dott. Cavallero.

Viene presa in esame la lettera inviata dal Dott. Massirone al Presidente dell'Ordine Dott. Roberto Anzalone in data 2 febbraio 2007, facente seguito ad un incontro avvenuto il 25 gennaio 2007 in cui si chiedeva la riconferma della dizione "Esperto e Consulente in Medicina ad indirizzo Estetico" già concessa dall'Ordine in questi ultimi anni ai Medici diplomati presso la Scuola SMIEM - AGORÁ.

Si chiedeva inoltre la costituzione dei Registri per le Nuove Medicine Convenzionali, che non hanno un riconoscimento Universitario. In questa direzione l'Ordine sta procedendo per le Medicine Non Convenzionali.

Si apre la discussione sulle Nuove Discipline Convenzionali proposte e vengono citati dal Dott. Massirone gli eventuali responsabili per le varie branche:

- per l' AGORÁ - Società di Medicina ad indirizzo Estetico il Dott. Massirone;
- per la Società di Flebologia il Dott. L. Fossati;
- per l'AMIA - Associazioni dei Medici Italiani anti-aging il Dott. D. Galimberti;
- per la Società di Laserchirurgia e Laserterapia il Dott. E. Bernè ed il Dott. Zerbinati di Pavia;
- per la Podoiatria il Dott. Mario Prederi;
- per la Senologia il Prof. Veronesi.

Intervengono nel dibattito tutti i partecipanti.

Si esamina il problema della costituzione dei registri, soprattutto per dare la possibilità ai cittadini di evitare eventuali abusi e di poter ottenere dall'Ordine una serie di nominativi di Medici catalogati nelle varie discipline.

Sulle modalità della costituzione dei registri, il Dott. Massirone si impegna a presentare delle linee guida.

Il Dott. Cavallero ricorda che anche nella Commissione per le Medicine non Convenzionali si sta procedendo ad elaborare le norme per accedere ai singoli registri.

In molti Ordini Provinciali ciò è già avvenuto (vedi Roma, Perugia, Firenze, etc.).

Queste norme stabiliscono che i Medici Chirurghi e gli Odontoiatri devono essere diplomati da Istituti di formazione Pubblici o Privati che presentino determinate caratteristiche, al momento in fase di formulazione.

Per i Medici e gli Odontoiatri che per motivi storici o anagrafici non hanno potuto in passato frequentare un Istituto di formazione, verranno delle "norme transitorie" ed i titoli presentati saranno valutati da una Commissione Ordinistica.

Il Dott. Massirone fa presente che la SMIEM-AGORÁ è una Scuola di formazione post-universitaria che esiste da oltre vent'anni e che presenta ampiamente tutte le caratteristiche che dovrebbero essere richieste per l'iscrizione nei Registri, tenendo anche presente le indicazioni contenute nelle recenti disposizioni della FNOMCEO per la Pubblicità Sanitaria riferite alle Scuole di formazione delle Medicine non Convenzionali (ore di insegnamento teorico e pratico, durata pluriennale dei corsi, esami finali, etc.).

La Dott.ssa Brasioli formula alcune obiezioni circa la Podoiatria e la Posturologia.

Alle ore 12.30 il Dott. Garbarini chiude la seduta e si riserva di comunicare la data della prossima riunione.

IL REFERENTE
Dott. Ugo Garbarini

IL SEGRETARIO
Dott. Augusto Cavallero

Verbale Commissione "Bioetica e Deontologia" Riunione del 29 ottobre 2007

Presenti: Dott. Ugo Garbarini, Prof. Angiolino Bigoni, Dott. Leandro Aletti, Dott. Massimo Parise, Dott. Valerio Bruccoli, Dott. Roberto Carlo Rossi, Avv. Enrico Pennasilico, Dott.ssa Luisella Girolamo, Dott. Giorgio Tarassi, Dott. Sergio Calati, Dott.ssa Carla Ripamonti, Dott. Mauro Mascherpa.

Assenti giustificati: Dott. Ercole Romagnoli, Dott. Dino Dini, Prof. Alfredo Anzani, Dott. Cino Galluzzo, Dott.ssa Annamaria Masu, Prof. Giorgio Lambertenghi, Dott.ssa Gabriella Bozzo, Giud. Giorgio Barbuto.

Assenti: Dott. Luca Munari, Prof. Roberto Colombo, Prof. Angelo Vescovi, Dott. Francesco Camnasio, Dott.ssa Antonella Piga, Prof. Adriano Pessina, Prof. Carlo Guastamacchia, Prof. Franco Santoro, Prof. Massimiliano Corsi, Dott.ssa Laura Piva, Dott. Michele Barbato, Dott. Andrea De Gaspari, Dott. Luigi Maculotti.

Cari amici,

mi permetto di inviarvi un piccolo riassunto dell'incontro dello scorso lunedì 29 ottobre, anche per dare il via a quello scambio di e-mail che ci siamo promessi. Come al solito i vostri suggerimenti, le vostre osservazioni, le vostre critiche, le vostre competenze, ma soprattutto la vostra passione, saranno fondamentali per organizzare il nuovo evento. Evento che, come ci siamo detti, sarà la prosecuzione ideale del convegno di giugno sulle disposizioni anticipate.

Una delle conclusioni condivise in quella mattinata è stata che la creazione di un vero rapporto umano tra medico e paziente (Alleanza Terapeutica) elimina la necessità di una direttiva anticipata, e questo a prescindere dalle pur fondamentali questioni di principio.

È rimasta però in sospeso la domanda se, in un sistema sanitario moderno, ci fosse spazio per il suddetto rapporto umano". Ricordo che in

quell'occasione il Presidente Formigoni ha risposto come questa fosse la questione centrale nella gestione della sanità lombarda.

Il discorso, come peraltro emerso nella discussione di lunedì sera, è estremamente complesso e rimanda allo scontro tra risorse economiche a disposizione e compimento di quell'obiettivo sociale che è la salute di ogni persona indipendentemente dalla condizione.

Sarebbe troppo semplice rispondere proponendo la ricerca di un miglior equilibrio tra i due elementi o una maggiore attenzione per gli sprechi (peraltro soluzioni di per sé sempre auspicabili) perché non risolverebbe la questione di base e cioè se l'efficienza del sistema debba essere mezzo o obiettivo. Se l'obiettivo del sistema dovesse essere (e speriamo lo sia) ridare al paziente il proprio equilibrio psicofisico, l'efficienza deve essere sicuramente un mezzo e non una scusa per considerare i pazienti, invece che persone, portatori di patologie.

In questa ottica diventa centrale un certo modo di assistere il paziente, direi "amorevolmente", (in inglese "to care") a cui andrebbe subordinata la suddetta efficienza del sistema.

Se queste sono state le premesse, direi sufficientemente condivise, diversi sono stati i modi proposti per veicolare il messaggio: chi riteneva che la questione dovesse essere affrontata in ambito medico e chi riteneva si dovesse ragionare a più ampio respiro, chi riteneva che si dovesse partire da uno specifico caso pratico e chi affrontare la questione generale di principio, chi riteneva fosse più indicato un convegno e chi più eventi mirati.

Come ho detto all'inizio ci siamo lasciati con l'impegno di inviarci via e-mail le nostre opinioni di cui vi manderò una sintesi, nella personale certezza che le soluzioni proposte completeranno l'una con l'altra.

Un caloroso saluto,
Valerio Bruccoli

Commissione Aggiornamento Professionale Verbale della seduta del 30 ottobre 2007

Aprè la seduta il Prof. Angiolino Bigoni, Presidente della Commissione, informando i presenti sulle recenti novità riguardo alla E.C.M.

Il Prof. A. Bigoni dice che in data 1 Agosto 2007 è stato approvato dalla Conferenza permanente per i rapporti tra lo Stato, le Regioni e le Province autonome, l'accordo per il "Riordino del sistema di Formazione Continua in Medicina", che prevede nuove regole ed elementi innovativi rispetto al periodo della fase di sperimentazione.

Vengono così espone le principali novità, raggruppabili nei seguenti 10 punti:

1. nel triennio 2008-2010 saranno richiesti 150 crediti di cui almeno 90 nuovi e 60 possono essere "trascinati" dal periodo sperimentale a partire dal 2004;
2. i crediti sono quantificati con un criterio di impegno temporale ed un credito corrisponde a circa un'ora di lavoro del professionista della sanità;
3. le modalità per la programmazione e la realizzazione dell'attività di accreditamento e per la verifica del provider e della funzione di

governo della formazione da parte delle aziende sanitarie sono definite dalle singole Regioni sulla base di indirizzi condivisi a livello della Commissione Nazionale per la Formazione Continua;

4. verranno predisposti dossier informativi individuali (DFI) o di gruppo su base triennale, la cui coerenza può essere valutata per gli operatori del SSN pubblici o convenzionati nell'ambito dell'azienda in cui lavorano e per quanto riguarda i liberi professionisti a livello degli Ordini, Collegi ed Associazioni professionali;
5. il provider, che può essere accreditato sia a livello regionale che nazionale, è abilitato ad assegnare direttamente i crediti ai partecipanti e deve trasmettere i dati all'organismo accreditante e all'organismo che gestisce l'anagrafe nazionale dei crediti (COGEAPS);
6. oltre all'anagrafe nazionale dei crediti esiste anche un'anagrafe regionale; il sistema di registrazione dei crediti opera mediante un'anagrafe nazionale ed un'anagrafe regionale tra loro connesse. La responsabilità della trasmissione dei dati ECM all'anagrafe è del provider accreditato;

1/2008 Gennaio-Marzo

7. il sistema ECM riguarda anche i liberi professionisti che possono trovare in esso un metodo di formazione continua e uno strumento di attestazione della propria costante riqualificazione professionale;
8. per i liberi professionisti la funzione di programmazione e di valutazione della formazione continua è svolta in modo esclusivo da apposite Commissioni degli Ordini e dei Collegi Professionali;
9. gli Ordini, i Collegi e le Associazioni Professionali possono rivestire anche la funzione di produttori di formazione continua limitatamente agli aggiornamenti su etica, deontologia e legislazione;
10. il certificato riportante i crediti formativi è rilasciato dall'Ordine di riferimento previa richiesta da parte dell'interessato; per svolgere tale compito l'Ordine si avvale del sistema delle anagrafe. Costata la coerenza del dossier formativo l'Ordine competente procede alla certificazione dei crediti acquisiti nel triennio.

Dopo aver esposto i seguenti punti il Prof. A. Bigoni fa presente che sono in programma anche diverse tipologie di ECM che includono le seguenti forme: residenziale, residenziale interattiva, stage con ruolo discendente, gruppo di miglioramento, attività di ricerca, autoapprendimento senza tutor (riviste scientifiche, fad), autoapprendimento con tutor (fad blended), attività di docenza.

Interviene il Prof. Maurizio Poli, chiedendo se esistono o no penalizzazioni in caso di inadempimento all'obbligo della formazione continua.

Il Prof. A. Bigoni risponde che al momento non sono definite le sanzioni, ma che prossimamente sono previsti sia incentivi che sanzioni.

Il Dott. Paglia interviene dicendo che, in considerazione dell'obbligatorietà della formazione continua anche per i liberi professionisti, sarebbe auspicabile la detraibilità ai fini fiscali di tutti gli oneri economici concernenti la necessaria partecipazione al programma ECM.

Dopo vari altri interventi il Prof. A. Bigoni sostiene che molto probabilmente ci sarà un'ulteriore proroga del periodo sperimentale e che verranno programmati ugualmente gli eventi del secondo trimestre 2008, nonostante che all'Ordine spetti la funzione di produttori di formazione continua limitatamente agli aggiornamenti su etica, deontologia e legislazione.

Alle ore 23,15 circa è chiusa la seduta, rinviando il prossimo appuntamento a data da definirsi.

**Il Segretario della Commissione Aggiornamento Professionale
Consigliere Salvatore Altomare**

Commissione OMCeOMB

Verbale della seduta del 16 gennaio 2008

La Commissione si è riunita in questa seduta come da impegno della seduta di dicembre 2007.

Presenti Consiglieri dell'Ordine:

Dott. M. Costa Angeli - Referente Dott. V. Bruccoli

Presenti componenti esterni:

Dott. G. Barbon, Dott. G. Bilucaglia, G. Brambilla, Dott. P. Cambini, Dott. V. Crespi, Dott. S. De Fina, Dott. P. Gelosa, Dott. S. Grezzi, Dott. L. Manzoni, Dott. P. Marinaro, Dott. A. Monguzzi, Dott. G. Mosca, Dott. P. Pecoraro, Dott. A. Porta, Dott. M. Roncalli, Dott. C. Sabbadini, Dott. F. Scamazzo, Dott. V. Sileo, Dott. D. Arosio, Dott. F. Vaiano.

Il Dott. M. Costa Angeli riferisce sulla situazione ad oggi nel percorso di costituzione del nuovo Ordine.

È pervenuto il decreto di revoca del decreto ministeriale di costituzione dell'OMCeOMB di cui si era parlato nella precedente seduta.

Il Dott. M. Costa Angeli da lettura di tale documento che di revoca secca, e che quindi annulla e non riattiva il processo costitutivo, per il quale bisognerà attendere un ulteriore documento ministeriale la cui tempistica non è nota. Comunque le lettere di ricognizione dell'elettorato sono in stampa, come da nota della Sig.a Gabriella Sartoni, e ne viene data lettura ai convenuti del prototipo e verranno spedite a giorni.

I colleghi sono chiamati a optare (coloro che ne hanno facoltà legale) entro il 28 febbraio 2008.

In Marzo quindi avremo i numeri precisi dell'elettorato monzese e sapremo quindi affrontare le prospettive di bilancio possibili.

Il Dott. M. Costa Angeli riferisce che, come da contatti con il nostro contabile, per un possibile ordine di 4000 iscritti è ipotizzabile un bilancio iniziale di 400.000 euro annui con un personale di circa 4 persone.

Tutto, tuttavia, dipende dalla politica di spesa che il Consiglio vorrà stabi-

lire, soprattutto per l'aggiornamento e le comunicazioni agli iscritti.

Il Dott. V. Bruccoli prende la parola per dire che una sua stima è più alta e che prevede un bilancio maggiore.

Viene discusso allora di come è costituita la spesa ordinaria e straordinaria dell'Ordine e la costituzione delle quote.

Il tutto grazie al contributo didattico e consultivo del Dott. Razza, che è stato invitato a partecipare a tale seduta per relazionare su tali argomenti e sulle consulenze fiscali, e a riportare la sua esperienza più che quarantennale all'Ordine di Milano.

Viene relazionato anche sulla composizione delle cariche del Consiglio e sull'impegno di tempo che tale opera comporta.

Il Dott. M. Costa Angeli riferisce che l'Ordine di Milano che conta 27.000 iscritti perderà prevedibilmente 4000 colleghi ma non diminuirà il numero del personale impiegato.

È quindi ipotizzabile chiedere allo stesso se qualcuno desidera spostarsi su Monza per sua comodità.

Per tale ipotesi riferisce che ci sono degli impiegati che abitano nelle vicinanze di Monza e che potrebbero essere interessati a tale passaggio, ma tale ipotesi va concordata, anche per non depauperare l'Ordine di Milano da risorse utili.

Il Dott. Razza propone anche la possibilità che si possa operare proponendo un servizio doppio per alcune persone di indubbia utilità ove possibile.

Il Dott. Costa Angeli propone di proseguire gli incontri con approfondimenti tematici e propone al Dott. V. Bruccoli di tenere nella prossima seduta una lezione sui procedimenti disciplinari.

Il dott. V. Bruccoli acconsente fissando la prossima seduta in Marzo 2008.

Il Relatore M. Costa Angeli

Associazione Mogli Medici Italiani

L'anno Sociale, come da tradizione, è stato inaugurato con la Tavola Rotonda che celebra la festività di S. Luca, Patrono dei Medici con lo svolgimento del tema nazionale.

I relatori intervenuti hanno trattato l'argomento delicato della bellezza, e, grazie alla loro comunicatività, il tema che sembrava tanto difficile, è invece stato interessantissimo e avremmo voluto che il dibattito continuasse oltre il tempo concesso.

Il nuovo programma sociale prevede diversi argomenti: le nuove tecnologie digitali, la presentazione del libro "La Dama di ferro" (la Regina Teodolinda), i disturbi dell'udito, la celiachia e i disturbi alimentari, la prevenzione delle malattie cardio-vascolari, l'aiuto psicologico alla donna moderna.

Proprio su questo ultimo tema mi vorrei soffermare. In questi ultimi anni la donna ha avuto molte possibilità di affermarsi nei vari campi della vita professionale e sociale, ha raggiunto livelli di responsabilità impensabili anche solo cinquant'anni fa.

Tutto questo portando avanti anche la cura della famiglia: infatti è sempre la donna che si occupa della cura della casa, del marito, dei figli, dei genitori anziani. Il lavoro deve essere ovviamente bene organizzato perché, se manca un minimo di programmazione, seguire tutto e farlo bene, diventa veramente gravoso e impossibile da portare avanti. Quando le difficoltà diventano pesanti e difficilmente gestibili, la donna ha bisogno di essere sostenuta psicologicamente, altrimenti può avere dei cedimenti che possono avere conseguenze disastrose. Aiutiamo dunque queste donne fragili e non pretendiamo da loro troppo e interveniamo con aiuti psicologici di sostegno.

La nostra associazione nel suo piccolo porge una mano a tutte le socie in difficoltà, siamo come una famiglia allargata che partecipa vivamente ai problemi delle proprie amiche. Cerchiamo di far sentire il nostro calore tenendo sempre presente che ciò che conta non è fare molto, ma mettere molto amore in ciò che si fa.

Gradiremmo avere nuove socie, il nostro motto infatti è "Unite per unire" ogni singola persona infatti porta il suo bagaglio di conoscenze, di umanità, di storia vissuta, di esperienze personali uniche.



Gita a Bologna

Nell'Anno 2008 la nostra sezione avrà il piacere e l'onore di ospitare il XIV Congresso Nazionale che si svolgerà in una Sede prestigiosa della nostra città con la presenza di importanti autorità cittadine. Siamo veramente entusiaste di questa opportunità, metteremo tutto il nostro entusiasmo nella preparazione dell'evento certe che anche le mogli dei medici non iscritte possano intervenire onde rappresentare al massimo la nostra Milano.

Un affettuoso saluto

La Presidente Sezione di Milano

Alba Maspero

COMMISSIONE PROBLEMI SOCIALI Ricerca di personale odontoiatrico volontario

La Commissione Problemi Sociali dell'Ordine dei Medici Chirurghi e degli Odontoiatri di Milano ha organizzato un servizio di odontoiatria gratuito presso la sede dell'Istituto Geriatrico Redaelli in Via Bartolomeo D'Alviano a Milano.

Ricercano Odontoiatri, assistenti alla poltrona, odontotecnici che vogliano dedicare gratuitamente un po' del loro tempo alla cura di chi non potrebbe accedere a sedute odontoiatriche.

Per adesioni e chiarimenti

Dott. Roberto Lo Monaco - Cell. 335/6930553

1/2008 Gennaio-Marzo

Libri ricevuti



Storia del pensiero medico

Le origini, l'Antichità e il Medioevo - I volume

Federico E. Perozziello

Si tratta del primo di quattro agili volumi dedicati alla Storia del Pensiero Medico ed ai rapporti tra Filosofia e Medicina. Queste due parti del sapere hanno percorso per secoli una strada in comune, per poi separarsi, almeno apparentemente. In realtà questa lontananza è intercorsa solo da un punto di vista meramente didattico e convenzionale, perchè la Medicina, rivolgendosi per prima cosa all'uomo ed ai suoi bisogni e sofferenze, non può non interrogarsi sui motivi di fondo della sua azione e sulle finalità che essa persegue.

Il primo volume approfondisce i motivi costitutivi del pensiero medico, la nascita della medicina come scienza ed i suoi rapporti con la filosofia classica, fino al Medioevo, alla medicina araba ed alla logica insegnata nelle scuole attigue alle cattedrali.

Gli argomenti trattati sono i seguenti:

- Introduzione sulla nascita della Medicina: le ragioni della lotta dell'uomo contro le malattie e la morte.
- Magia e ricerca empirica alla base della medicina primitiva.
- Gli inizi della medicina come scienza nel Mondo Greco.
- Ippocrate e le Scuole Mediche.
- Aristotele: la conoscenza della natura fondata sulla sperimentazione.
- La medicina Romana e l'insegnamento di Galeno.
- Agostino ed Isidoro di Siviglia: matematica e linguaggio nella trasmissione della scienza e del sapere medico.
- La medicina Araba ed il Pensiero Occidentale.
- Logica ed arte medica nell'Europa medievale.

Seguiranno altri tre volumi, di cui il secondo di prossima uscita, in base al seguente progetto editoriale:

La Storia del pensiero medico in 4 volumi:

1. Le origini, l'antichità ed il medioevo
2. Il Rinascimento, la Scienza nuova ed il Secolo dei lumi
3. L'Ottocento: Positivismo, Evolucionismo e nascita della Medicina Moderna
4. Il Novecento: dal Circolo di Vienna alle prospettive del dibattito contemporaneo

L'obiettivo di fondo che ci si prefigge è quello di illustrare una Storia del Pensiero Medico che approfondisca le tematiche di filosofia ed epistemologia nei loro rapporti attraverso i secoli con la medicina, dal lento e costante progresso del passato fino a vedere sotto una luce diversa e con una migliore cognizione di causa il dibattito contemporaneo. Ne è un esempio quello sulla Medicina basata sulle prove di efficacia e le ricadute economiche e di scelta che questa visione comporta nell'attività quotidiana del medico.

Federico E. Perozziello

Note biografiche dell'autore

Medico e laureato in storia, insegna logica e filosofia della scienza presso l'Università degli Studi di Milano. Si interessa da molti anni di Storia della Medicina e delle problematiche epistemologiche coinvolte nella nascita e nell'evoluzione della medicina come scienza. Ha pubblicato numerosi lavori in proposito su riviste scientifiche.



Il Maestro e il medico

Strehler, Milano, il Piccolo

Maurizio Bruni

Giorgio Strehler fu un personaggio in grado di dare un'impronta nitida al mondo culturale del ventesimo secolo: il suo genio teatrale è stato riconosciuto in tutto il mondo, e basti pensare all'Alecchino servitore di due padroni, rappresentato in ogni continente. L'uomo Strehler è forse meno conosciuto: simbolo di una certa "sinistra", fu duramente osteggiato da molti per la sua appartenenza politica.

L'autore del libro è stato il suo medico negli ultimi anni della vita dell'artista e ripercorre i lunghi incontri nei quali, oltre a svolgere l'incarico di curante, discuteva con Strehler di Milano, del teatro, di Dio, scoprendo un'insospettata fede religiosa in un uomo definito dall'autore "uno dei geni del secolo scorso".

Nel libro, breve e di piacevole lettura, corredato da foto inedite di Strehler e del mondo teatrale e impreziosito da una prefazione di Luca Ronconi, attuale direttore artistico del Piccolo Teatro della Cit-

tà di Milano, e di Pamela Villoresi, una delle attrici preferite da Strehler, si trova uno squarcio della vita teatrale (le prove, le rappresentazioni, le tournée) ma anche della Milano negli anni '90.

"Il Maestro e il suo Dottore" percorre con molta delicatezza la vita quotidiana, in un rispetto attento del suo "privato", ma con una profonda scoperta della sua personalità. Se ne ricava un testo di lettura facile e veloce, che incuriosisce chi ama il teatro, ma anche chi è interessato a conoscere certi retroscena della vita politica dell'epoca, e si conclude con l'intestazione a Strehler del "nuovo" teatro, realizzata proprio su richiesta di Maurizio Bruni, subito dopo la morte dell'artista, che avvenne dieci anni fa, la notte di Natale del 1997. Parte dei proventi di questo libro sarà devoluta all'associazione IAD Bambini Ancora, che dal 1997 è impegnata in prima linea nella tutela dei minori e nella lotta alla pedofilia.

Per informazioni: www.bambiniancora.org

assemblea ordinaria

Ordine dei Medici e degli Odontoiatri di Milano ASSEMBLEA ORDINARIA

Ai sensi dell'articolo 4 del Decreto Legislativo C.P.S. 13 settembre 1946 n° 233 e degli articoli 23 e 24 del D.P.R. 5 aprile 1950 n° 221, vista la Legge n° 409 del 24 luglio 1985, è indetta l'Assemblea Ordinaria degli Istituti all'Ordine che si terrà lunedì 14 aprile 2008 alle ore 20,30 in prima convocazione e in seconda convocazione

Martedì 15 aprile 2008 - alle ore 21,00

presso la Sala Congressi dell'Unione Commercialisti - Corso Venezia, 49 - Milano.

All'Ordine del Giorno:

- relazione del Presidente
- approvazione conto consuntivo anno 2007
- approvazione bilancio preventivo anno 2008

relazione del tesoriere

RELAZIONE DEL TESORIERE SUL RENDICONTO FINANZIARIO 2007 E ASSESTAMENTO AL BILANCIO PREVENTIVO 2008

Il conto consuntivo per l'esercizio finanziario 2007 è stato strutturato secondo i disposti del DPR 696 del 18/12/1979.

L'esercizio 2007 si è chiuso con un fondo di cassa e presumibile avanzo di amministrazione al 31/12/2007

di € 601.682,57, a questa cifra vanno calcolati
- € 346.392,55 da pagare (residui passivi)
+ € 377.489,07 da incassare (residui attivi)

che determinano un effettivo avanzo di amministrazione di € 632.779,09.

Va considerato che la maggior parte del gettito contributivo perviene alle casse dell'Ordine non prima di marzo e conseguentemente occorre avere una disponibilità economica per garantire l'ordinaria attività dell'Ordine.

Come gli anni precedenti abbiamo inoltre provveduto ad investire le liquidità temporanee in titoli di stato che hanno prodotto un interesse superiore al semplice deposito in conto corrente.

Nel corso del 2007 si è proceduto ad incrementare la voce relativa all'aggiornamento professionale in quanto abbiamo ritenuto che fosse il migliore investimento a favore dei nostri iscritti: in particolare hanno avuto successo oltre ai normali eventi di carattere clinico, anche in numerosi corsi di Medical English e un corso FAD destinato agli odontoiatri.

Si procede all'assestamento del bilancio preventivo 2008 (sulla previsione già approvata dal Consiglio in data 8 ottobre 2007 e ratificata dall'Assemblea in data 27 novembre 2007) che si rende necessario alla luce dell'effettivo avanzo di amministrazione e dell'accertamento definitivo delle quote iscritte a ruolo, che hanno prodotto di conseguenza una rimodulazione anche di alcune voci in uscita. In particolare si evidenziano i seguenti punti:

- Ordine di Monza: visto il decreto del Min. Salute che in data 15/10/2007 avviava le procedure per la costituzione del nuovo ordine di Monza e la successiva revoca dello stesso decreto in data 22 dicembre 2007, è presumibile che nel corso del 2008 si arrivi a definire i tempi dell'istituzione del nuovo Ordine nonché la convocazione delle elezioni e tutte le procedure che coinvolgeranno l'Ordine di Milano. Conseguentemente ritengo che uno stanziamento di € 200.000,00 possa essere sufficiente per far fronte alla necessità.
- Mutui Enpam: nonostante il precedente stanziamento riteniamo che una corretta gestione ci consentirà di ridurre ulteriormente i mutui ENPAM a suo tempo istituiti per l'acquisto e la ristrutturazione dei locali.
- Elezioni dell'Ordine: come già annunciato in occasione dell'assemblea di novembre 2007, quest'anno si terranno le elezioni per il rinnovo delle cariche istituzionali dell'Ordine e ciò comporterà spese per circa 170.000,00.
- Spese del Personale: va evidenziata un'economia di spesa nelle voci del Personale a seguito del termine del rapporto di collaborazione con l'Ordine del direttore generale: a tale proposito desidero esprimere un particolare ringraziamento al Dr. Giuseppe Palumbo che per lunghi anni ha offerto la sua preziosa esperienza e competenza a servizio degli iscritti e del Consiglio dell'Ordine. Mi è grata l'occasione per elogiare il Personale tutto per l'impegno profuso in questa nuova situazione affinché tutte le attività dell'ordine proseguissero nella massima efficienza.

Tutte le scritture sono state eseguite in conformità alle norme ed ai regolamenti vigenti e i dati vengono riportati nelle allegate tabelle dei bilanci consuntivi di entrate ed uscite relative all'anno 2007 e sono state controllate dal Collegio dei Revisori dei Conti.

Il Tesoriere
Prof. Angiolino Bigoni

ORDINE PROVINCIALE DEI MEDICI CHIRURGHI E DEGLI ODONTOIATRI DI MILANO															
RENDICONTO FINANZIARIO AL 31 DICEMBRE 2007 - ENTRATE -															
TIT.	CAT.	CAP.	ART.	Descrizione	Preventivo 2007	Variazioni +/-	Assestato	Residui attivi presunti alla fine del 2006	Residui attivi incassati	Residui da incassare	Incasato competenza	Nuovi residui 2007	Totale competenza	Differenza +/-	
I				Avanzo presunto di amministrazione al 31/12/2006 (avanzo di cassa)	€ 551.709,34		€ 551.709,34								
				ENTRATE CONTRIBUTIVE											
	I			CONTRIBUTI ASSOCIATIVI											
		1		Tassa annuale a ruolo (Medici e Odontoiatri)	€ 2.556.920,00		€ 2.556.920,00	€ 77.026,17	€ 37.241,62	€ 39.784,55	€ 2.445.952,00	€ 172.550,62	€ 2.618.502,62	-€ 110.968,00	
		2		Tassa annuale a ruolo per doppie iscrizioni	€ 210.781,00		€ 210.781,00	€ 17.278,57	€ 17.278,57	-	€ 196.910,00	€ 19.576,70	€ 216.486,70	-€ 13.871,00	
		3		Tassa annuale a esazione diretta	€ 57.327,00		€ 57.327,00	€ 40.440,79	€ 40.440,79	-	€ 97,00	€ 45.299,00	€ 45.396,00	-€ 57.230,00	
		4		Tassa annuale a esazione diretta per doppie iscrizioni	€ 90.113,00		€ 90.113,00	€ 61.295,52	€ 61.295,52	-	-	€ 25.123,00	€ 25.123,00	-€ 90.113,00	
		5		Tasse degli anni precedenti	€ -		€ -	€ 94.105,37	€ 22.502,30	€ 71.603,07	€ 164,06	€ 42.186,22	€ 42.350,28	€ 164,06	
		6		Ruolo suppletivo	€ -		€ -	-	-	-	-	-	-	-	
				TOTALE TITOLO I	€ 2.915.141,00	€ -	€ 2.915.141,00	€ 290.146,42	€ 178.758,80	€ 111.387,62	€ 2.643.123,06	€ 304.735,54	€ 2.947.858,60	-€ 272.017,94	
II				ENTRATE CORRENTI											
	II			REDDITI E PROVENTI PATRIMONIALI											
		7		Interessi attivi su depositi bancari e su B.O.I.	€ 20.000,00		€ 20.000,00	€ 5.405,37	€ 5.405,37	-	€ 26.406,03	€ 6.600,89	€ 33.006,92	€ 6.406,03	
		8		Interessi su mutui concessi al personale	€ -		€ -	-	-	-	-	-	-	-	
		9		Interessi su prestiti concessi al personale	€ 1.500,00		€ 1.500,00	-	-	-	€ 942,52	-	€ 942,52	-€ 557,48	
				TOTALE CAT. II	€ 21.500,00	€ -	€ 21.500,00	€ 5.405,37	€ 5.405,37	-	€ 27.348,55	€ 6.600,89	€ 33.949,44	€ 5.848,55	
III				DIRITTI DI SEGRETERIA E ALTRI PROVENTI											
		10		Tassa iscrizione (prima iscrizione, provenienti da altro Ordine (trattamento e rilascio nulla-osta per trasferimento)	€ 8.500,00		€ 8.500,00	€ 20,00	€ 20,00	-	€ 3.300,00	€ 375,00	€ 3.675,00	-€ 5.200,00	
		11		Tassa rilascio certificati di iscrizione	€ -		€ -	-	-	-	-	-	-	-	
		12		Pareri di congruità	€ 10.000,00		€ 10.000,00	€ 366,61	€ 366,61	-	€ 10.397,96	-	€ 10.397,96	€ 397,96	
		13		Altri proventi patrimoniali (rimborsi Albi ed elenchi, bollo virtuale)	€ 2.000,00		€ 2.000,00	-	-	-	€ 284,12	-	€ 284,12	-€ 1.715,88	
IV				POSTE CORRETTIVE E COMPENSATIVE DI SPESE CORRENTI											
		14		Recuperi e rimborsi diversi (rimborsi spese per utilizzo salone)	€ -		€ -	€ 722,16	€ 722,16	-	€ 3.167,15	-	€ 3.167,15	€ 3.167,15	
		15		Contributi F.nomceo o altri per corsi di aggiornamento professionale	€ 27.500,00		€ 27.500,00	-	-	-	€ 29.000,00	-	€ 29.000,00	€ 1.500,00	
		1		Contributo F.nomceo per spese di esazione	€ -		€ -	-	-	-	-	-	-	-	
		2		Rimborso spese associazioni	€ -		€ -	-	-	-	-	-	-	-	
		3		Interessi di mora e penalità	€ 2.000,00		€ 2.000,00	€ 6.784,01	€ 6.784,01	-	-	€ 6.498,26	€ 6.498,26	-€ 2.000,00	
		4		Entrate non classificabili in altre voci	€ 500,00		€ 500,00	-	-	-	-	€ 745,69	€ 745,69	-€ 500,00	
				TOTALE CAT. III e IV	€ 50.500,00	€ -	€ 50.500,00	€ 7.892,78	€ 7.892,78	-	€ 46.149,23	€ 7.618,95	€ 53.768,18	-€ 4.350,77	
				TOTALE TITOLO II	€ 72.000,00	€ -	€ 72.000,00	€ 13.298,15	€ 13.298,15	-	€ 73.497,78	€ 14.219,84	€ 87.717,62	€ 1.497,78	

ORDINE PROVINCIALE DEI MEDICI CHIRURGHI E DEGLI ODONTOIATRI DI MILANO														
RENDICONTO FINANZIARIO AL 31 DICEMBRE 2007 - ENTRATE -														
TIT.	CAT.	CAP.	ART.	Descrizione	Preventivo 2007	Variazioni +/-	Assestato	Residui attivi presunti alla fine del 2006	Residui attivi incassati	Residui da incassare	Incasato competenza	Nuovi residui 2007	Totale competenza	Differenza +/-
III				ENTRATE PER ALIENAZIONE DI BENI PATRIMONIALI E RISCOSSIONE DI CREDITI										
	V			ALIENAZIONE BENI MOBILI e IMMOBILI										
		16		Alienazione beni mobili, attrezzature e varie	€ 1.000,00		€ 1.000,00	€ -		€ -			€ -	-€ 1.000,00
			1	Alienazione valori mobiliari	€ -		€ -	€ -		€ -			€ -	€ -
			2	Alienazione beni immobili	€ -		€ -	€ -		€ -			€ -	€ -
				TOTALI TITOLO III	€ 1.000,00	€ -	€ 1.000,00	€ -	€ -	€ -	€ -	€ -	€ -	-€ 1.000,00
IV				ENTRATE DERIVANTI DA ACCENSIONE DI MUTUI E PRESTITI										
	VI			MUTUI E PRESTITI CONCESSI AL PERSONALE										
		17		Rimborso quote per sottoscrizione mutui contratti dal Personale	€ -		€ -	€ -		€ -			€ -	€ -
		18		Rimborso quote per sottoscrizione prestiti contratti dal Personale	€ 15.000,00		€ 15.000,00	€ -		€ -	€ 28.306,58		€ 28.306,58	€ 13.306,58
	VII			ACCENSIONE DI MUTUI E PRESTITI										
		19		Accensione mutui per acquisto beni immobili	€ -		€ -	€ -		€ -			€ -	€ -
			1	Mutuo per ristrutturazione Sede	€ -		€ -	€ -		€ -			€ -	€ -
				TOTALI TITOLO IV	€ 15.000,00	€ -	€ 15.000,00	€ -	€ -	€ -	€ 28.306,58	€ -	€ 28.306,58	€ 13.306,58
V				PARTITE DI GIRO										
	VIII			CONTRIBUTI OBBLIGATORI ALLA FEDERAZIONE - RITENUTE VARIE										
		20		Quota Fnomceo per tassa annuale a ruolo	€ 606.280,00		€ 606.280,00	€ 16.873,83	€ 8.158,38	€ 8.715,45	€ 579.968,00	€ 39.809,38	€ 619.777,38	-€ 26.312,00
			1	Quota Fnomceo per tassa annuale a esazione diretta	€ 13.593,00		€ 13.593,00	€ 19.335,72	€ 19.335,72	€ -	€ 23,00	€ 10.741,00	€ 10.764,00	-€ 13.570,00
		21		Quota Fnomceo per tasse relative agli anni precedenti	€ -		€ -	€ 45.003,47	€ 30.198,37	€ 14.805,10	€ 35,94	€ 469,62	€ 505,56	€ 35,94
		22		Ritenute erariali per lavoro dipendente	€ 220.000,00		€ 220.000,00			€ -	€ 359.260,21	€ 13,69	€ 359.273,90	€ 139.260,21
		23		Ritenute previdenziali e assistenziali per lavoro dipendente	€ 75.000,00		€ 75.000,00			€ -	€ 54.474,89		€ 54.474,89	-€ 20.525,11
		24		Ritenute erariali su lavoro autonomo e occasionale	€ 25.000,00		€ 25.000,00	€ 26,89	€ 26,89	€ -	€ 32.974,63		€ 32.974,63	€ 7.974,63
		1		Ritenute previdenziali e assistenziali per lavoro autonomo	€ -		€ -			€ -			€ -	€ -
		2		Ritenute erariali su redditi assimilati a lavoro dipendente	€ 15.000,00		€ 15.000,00			€ -	€ 14.865,25		€ 14.865,25	-€ 134,75
		3		Ritenute previdenziali e assistenziali su redditi assimilati a lavoro dipendente	€ 2.000,00		€ 2.000,00			€ -	€ 2.834,35		€ 2.834,35	€ 834,35
		25		Ritenute sindacali ai dipendenti	€ 1.500,00		€ 1.500,00			€ -	€ 890,15		€ 890,15	-€ 609,85

ORDINE PROVINCIALE DEI MEDICI CHIRURGHI E DEGLI ODONTOIATRI DI MILANO												
RENDICONTO FINANZIARIO AL 31 DICEMBRE 2007 - ENTRATE -												
TIT. CAT.	CAP. ART.	Descrizione	Preventivo 2007	Variazioni +/-	Assestato	Residui attivi presunti alla fine del 2006	Residui attivi incassati	Residui da incassare	Incasato competenza	Nuovi residui 2007	Totale competenza	Differenza +/-
V	IX	GESTIONI DIVERSE										
	26	Ritenute per conto terzi	€ -		€ -	€ -	€ -	€ -	€ -	€ -	€ -	€ -
	27	Versamento bollo virtuale	€ -		€ -	€ -	€ -	€ -	€ -	€ -	€ -	€ -
	28	Servizio economato	€ 10.000,00		€ 10.000,00	€ 8.000,00	€ 8.000,00	€ -	€ -	€ 7.500,00	€ 7.500,00	€ 10.000,00
	29	Indennità di anzianità accantonata per pagamento liquidazioni	€ -		€ -	€ -	€ -	€ -	€ 606.480,79	€ -	€ 606.480,79	€ 606.480,79
	30	Vendita Titoli di Stato	€ 1.000.000,00		€ 1.000.000,00	€ -	€ -	€ -	€ 2.000.000,00	€ -	€ 2.000.000,00	€ 1.000.000,00
		TOTALE TITOLO V	€ 1.968.373,00	€ -	€ 1.968.373,00	€ 89.239,91	€ 65.719,36	€ 23.520,55	€ 3.651.807,21	€ 58.533,69	€ 3.710.340,90	€ 1.683.434,21
RIEPILOGO DELLE ENTRATE												
		Avanzo presunto di amministrazione al 31/12/2006 (avanzo di cassa)	€ 551.709,34	€ -	€ 551.709,34	€ -	€ -	€ -	€ -	€ -	€ -	€ -551.709,34
		ENTRATE CONTRIBUTIVE	€ 2.915.141,00	€ -	€ 2.915.141,00	€ 290.146,42	€ 178.758,80	€ 111.387,62	€ 2.643.123,06	€ 304.735,54	€ 2.947.858,60	€ -272.017,94
		ENTRATE CORRENTI	€ 72.000,00	€ -	€ 72.000,00	€ 13.298,15	€ 13.298,15	€ -	€ 73.497,78	€ 14.219,84	€ 87.717,62	€ 1.497,78
		ENTRATE PER ALIENAZIONE DI BENI PATRIMONIALI E RISCOSSIONE DI CREDITI	€ 1.000,00	€ -	€ 1.000,00	€ -	€ -	€ -	€ -	€ -	€ -	€ 1.000,00
		ENTRATE DERIVANTI DA ACCENSIONE DI MUTUI E PRESTITI	€ 15.000,00	€ -	€ 15.000,00	€ -	€ -	€ -	€ 28.306,58	€ -	€ 28.306,58	€ 13.306,58
		PARTITE DI GIRO	€ 1.968.373,00	€ -	€ 1.968.373,00	€ 89.239,91	€ 65.719,36	€ 23.520,55	€ 3.651.807,21	€ 58.533,69	€ 3.710.340,90	€ 1.683.434,21
		TOTALE GENERALE DELLE ENTRATE	€ 5.523.223,34	€ -	€ 5.523.223,34	€ 392.684,48	€ 257.776,31	€ 134.908,17	€ 6.396.734,63	€ 377.489,07	€ 6.774.223,70	€ 873.511,29

ORDINE PROVINCIALE DEI MEDICI CHIRURGHI E DEGLI ODONTOIATRI DI MILANO												
RENDICONTO FINANZIARIO AL 31 DICEMBRE 2007 - USCITE -												
TIT. CAT.	CAP. ART.	Descrizione	Preventivo 2007	Variazioni +/-	Assestato	Residui passivi presunti alla fine del 2006	Residui passivi pagati	Residui da pagare	Pagato	Nuovi residui 2007	Totale competenza	Differenza +/-
I		SPESE CORRENTI										
		Spese per gli organi istituzionali dell'ente										
	1	Spese convocazione assemblee (ordinaria e straordinaria)	€ 65.000,00		€ 65.000,00	€ 7.984,80	€ 7.984,80	€ -	€ 43.677,82	€ -	€ 43.677,82	€ 21.322,18
	2	Spese elezioni organi istituzionali	€ -		€ -	€ -	€ -	€ -	€ -	€ -	€ -	€ -
	3	Spese assicurazione componenti organi istituzionali	€ 20.000,00		€ 20.000,00	€ -	€ -	€ -	€ 16.528,96	€ -	€ 16.528,96	€ 3.471,04
	4	Rimborso spese viaggio (compreso taxi), vitto e soggiorno per trasferite organi istituzionali	€ 10.000,00		€ 10.000,00	€ 3.834,29	€ 3.834,29	€ -	€ 929,12	€ 3.953,80	€ 4.882,92	€ 5.117,08
	4	1 Indennità di presenza - Organi istituzionali	€ 185.000,00		€ 185.000,00	€ 29.780,00	€ 29.780,00	€ -	€ 100.434,12	€ 53.118,19	€ 153.552,31	€ 31.447,69
	4	2 Indennità di trasferta - Organi istituzionali	€ 20.000,00		€ 20.000,00	€ 2.780,00	€ 2.780,00	€ -	€ 3.560,00	€ 1.800,00	€ 5.360,00	€ 14.640,00
	4	3 Contributi erariali e previdenziali a carico dell'Ordine sui compensi organi istituzionali	€ 10.000,00	€ 3.000,00	€ 13.000,00	€ -	€ -	€ -	€ 10.715,33	€ -	€ 10.715,33	€ 2.284,67
		TOTALE SPESE ORGANI ISTITUZIONALI	€ 310.000,00	€ 3.000,00	€ 313.000,00	€ 44.379,09	€ 44.379,09	€ -	€ 175.845,35	€ 58.871,99	€ 234.717,34	€ 78.282,66

ORDINE PROVINCIALE DEI MEDICI CHIRURGHI E DEGLI ODONTOIATRI DI MILANO RENDICONTO FINANZIARIO AL 31 DICEMBRE 2007 - USCITE -														
TIT.	CAT.	CAP.	ART.	Descrizione	Preventivo 2007	Variazioni +/-	Assestato	Residui passivi presunti alla fine del 2006	Residui passivi pagati	Residui da pagare	Pagato	Nuovi residui 2007	Totale competenza	Differenza +/-
I	II			SPESE PER L'ORGANIZZAZIONE E LA PARTECIPAZIONE A CONVEGNI, CONGRESSI, MOSTRE E ALTRE MANIFESTAZIONI										
		5		Aggiornamento professionale e culturale	€ 175.000,00	€ 30.000,00	€ 205.000,00	€ 3,80	€ 3,80	€ -	€ 190.917,34	€ 12.205,44	€ 203.122,78	€ 1.877,22
		6		Contributi per organizzazione E.C.M. Rimborsi spese	€ 7.000,00	€ 2.000,00	€ 9.000,00			€ -	€ 8.560,32		€ 8.560,32	€ 439,68
	III			SPESE PER IL FUNZIONAMENTO DI COMMISSIONI										
		7		Contributo funzionamento commissioni varie	€ 5.000,00		€ 5.000,00			€ -			€ -	€ 5.000,00
	IV			SPESE PER STAMPA PERIODICI E OPUSCOLI										
		8		Spese pubblicazione albo e opuscoli vari	€ 10.000,00		€ 10.000,00			€ -	€ 4.076,80		€ 4.076,80	€ 5.923,20
		9		Spese pubblicazione e spedizione Bollettino	€ 95.000,00		€ 95.000,00			€ -	€ 91.570,81		€ 91.570,81	€ 3.429,19
		10		Spese informativa aggiornamento culturale	€ 5.000,00		€ 5.000,00			€ -			€ -	€ 5.000,00
	V			TOTALE SPESE CAT. II - III - IV	€ 297.000,00	€ 32.000,00	€ 329.000,00	€ 3,80	€ 3,80	€ -	€ 295.125,27	€ 12.205,44	€ 307.330,71	€ 21.669,29
				SPESE PER IL PERSONALE DIPENDENTE										
		11		Treatmento economico fondamentale, R.I.A., aumenti contrattuali	€ 550.000,00		€ 550.000,00			€ -	€ 437.137,02		€ 437.137,02	€ 112.862,98
		12		Indennità di mensa	€ 40.000,00		€ 40.000,00	€ 2.880,36	€ 2.880,36	€ -	€ 33.937,22	€ 2.856,20	€ 36.793,42	€ 3.206,58
		13		Quote per aggiunte di famiglia (assegni familiari)	€ 2.000,00	€ 500,00	€ 2.500,00			€ -	€ 2.189,82		€ 2.189,82	€ 310,18
		14		Fondo per la retribuzione di risultato del Dirigente	€ 22.000,00		€ 22.000,00			€ -	€ 7.230,44	€ 1.800,77	€ 9.031,21	€ 12.968,79
		15		Indennità varie, trattamento accessorio e lavoro straordinario	€ 67.854,26	€ 7.726,00	€ 75.580,26	€ 31.515,00	€ 31.515,00	€ -	€ 42.958,43	€ 31.921,83	€ 74.880,26	€ 700,00
		15	1	Indennità di Ente	€ 30.000,00		€ 30.000,00			€ -	€ 27.876,80	€ 169,00	€ 28.045,80	€ 1.954,20
		16		Contributi ad altri Enti (ARAN)	€ 100,00		€ 100,00			€ -	€ 55,80		€ 55,80	€ 44,20
		17		Assicurazioni infortuni del Personale	€ 1.500,00		€ 1.500,00			€ -	€ 1.420,50		€ 1.420,50	€ 79,50
		18		Aggiornamento e formazione	€ 10.000,00	€ 2.000,00	€ 12.000,00			€ -	€ 5.808,00	€ 870,00	€ 6.678,00	€ 5.322,00
		19		Indennità di trasferta + rimborso spese per missioni	€ 5.000,00		€ 5.000,00			€ -	€ 1.803,28		€ 1.803,28	€ 3.196,72
	VI			SPESE PER CONCORSI										
		20		Copertura posti vacanti	€ 1.000,00	€ 5.000,00	€ 6.000,00			€ -	€ 1.872,00		€ 1.872,00	€ 4.128,00
	VII			ONERI PREVIDENZIALI, SOCIALI E ASSISTENZIALI A CARICO DELL'ENTE										
		21		Contributi previdenziali, assistenziali e IRAP	€ 250.000,00		€ 250.000,00			€ -	€ 165.242,48	€ 21.454,41	€ 186.696,89	€ 63.303,11
	VIII			INTERVENTI ASSISTENZIALI PER IL PERSONALE										
		22		Benefici assistenziali	€ 10.800,00		€ 10.800,00	€ 8.724,68	€ 8.724,68	€ -	€ 1.562,28	€ 9.237,60	€ 10.799,88	€ -
				TOTALE SPESE PER IL PERSONALE DIPENDENTE	€ 990.254,26	€ 15.226,00	€ 1.005.480,26	€ 43.120,04	€ 43.120,04	€ -	€ 729.094,07	€ 68.309,81	€ 797.403,88	€ 208.076,38

ORDINE PROVINCIALE DEI MEDICI CHIRURGHI E DEGLI ODONTOIATRI DI MILANO RENDICONTO FINANZIARIO AL 31 DICEMBRE 2007 - USCITE -														
TIT.	CAT.	CAP.	ART.	Descrizione	Preventivo 2007	Variazioni +/-	Assestato	Residui passivi presunti alla fine del 2006	Residui passivi pagati	Residui da pagare	Pagato	Nuovi residui 2007	Totale competenza	Differenza +/-
I	IX			ACQUISTO LIBRI, RIVISTE GIORNALI E ALTRE PUBBLICAZIONI										
		23		Abbonamenti a riviste amministrative, acquisto pubblicazioni varie	€ 11.000,00		€ 11.000,00	€ 380,52	€ 380,52	€ -	€ 8.359,24	€ 360,80	€ 8.720,04	€ - 2.279,96
	X			SPESE PER LA SEDE										
		24		Spese condominiali	€ 50.000,00		€ 50.000,00			€ -	€ 46.143,50	€ -	€ 46.143,50	€ - 3.856,50
	XI			COMBUSTIBILI ED ENERGIA ELETTRICA										
		25		Energia elettrica, acqua, gas	€ 12.000,00		€ 12.000,00	€ 642,00	€ 642,00	€ -	€ 9.702,00	€ 1.845,00	€ 11.547,00	€ - 453,00
	XII			SPESE PER PULIZIA E SORVEGLIANZA DEI LOCALI										
		26		Spese per la sorveglianza dei locali	€ 5.000,00		€ 5.000,00			€ -	€ 3.465,00	€ -	€ 3.465,00	€ - 1.535,00
		27		Spese per la pulizia dei locali	€ 50.000,00		€ 50.000,00	€ 3.840,00	€ 3.840,00	€ -	€ 42.670,80	€ 3.840,00	€ 46.510,80	€ - 3.489,20
	XIII			SPESE PER L'ACQUISTO MATERIALI DI CONSUMO E PER IL NOLEGGIO DI MATERIALE TECNICO										
		28		Spese per cancelleria e materiale vario	€ 12.000,00	€ 3.000,00	€ 15.000,00	€ 1.204,30	€ 1.204,30	€ -	€ 10.944,00	€ 3.338,61	€ 14.282,61	€ - 717,39
		28	1	Spese servizi audiovisivi	€ 2.000,00		€ 2.000,00			€ -			€ -	€ - 2.000,00
		28	2	Spese minute varie	€ 6.000,00		€ 6.000,00	€ 1.028,71	€ 1.028,71	€ -	€ 735,30	€ 772,56	€ 1.507,86	€ - 4.492,14
		29		Spese per stampati, rilegature e lavori tipografici	€ 15.000,00		€ 15.000,00	€ 628,80	€ 628,80	€ -	€ 6.232,20	€ -	€ 6.232,20	€ - 8.767,80
				TOTALE CAT. IX - X - XI - XII - XIII	€ 163.000,00	€ 3.000,00	€ 166.000,00	€ 7.724,33	€ 7.724,33	€ -	€ 128.252,04	€ 10.156,97	€ 138.409,01	€ - 27.590,99
	XIV			MANUTENZIONI E RIPARAZIONI, ADATTAMENTO LOCALI E RELATIVI IMPIANTI										
		30		Manutenzioni e riparazioni ordinarie: macchinari, mobili ed attrezzature varie	€ 5.000,00		€ 5.000,00			€ -	€ 2.926,54	€ 519,60	€ 3.446,14	€ - 1.553,86
		31		Spese gestione fotocopiatrice, sistema informatico (assistenza SW), progetto protocollo informatico, contratti di manutenzione	€ 50.000,00	€ 8.000,00	€ 58.000,00			€ -	€ 54.947,07	€ 2.787,60	€ 57.734,67	€ - 265,33
		32		Spese manutenzione ordinaria della Sede	€ 15.000,00		€ 15.000,00			€ -	€ 13.894,08	€ -	€ 13.894,08	€ - 1.105,92
		32	1	Spese per traslochi, facchinaggi, dismissione beni ecc.	€ 3.000,00		€ 3.000,00			€ -		€ -	€ -	€ - 3.000,00
	XV			SPESE PER LA GESTIONE DEL SITO INTERNET										
		33		Spese per canone, gestione, manutenzione e affitto spazio Web	€ 20.000,00		€ 20.000,00			€ -	€ 19.200,00	€ -	€ 19.200,00	€ - 800,00
	XVI			SPESE POSTALI, TELEGRAFICHE E PER CORRIERI										
		34		Spese telefoniche, per connessione Internet (ADSL) e telegrafiche	€ 30.000,00		€ 30.000,00			€ -	€ 21.680,00	€ -	€ 21.680,00	€ - 8.320,00
		35		Spese postali e per corrieri	€ 25.000,00		€ 25.000,00	€ 180,06	€ 180,06	€ -	€ 23.204,05	€ 97,47	€ 23.301,52	€ - 1.698,48
	XVII			PREMI DI ASSICURAZIONE										
		36		Assicurazione: furto e incendio, polizza elettronica su beni patrimoniali	€ 4.000,00		€ 4.000,00			€ -	€ 3.067,00	€ -	€ 3.067,00	€ - 933,00

ORDINE PROVINCIALE DEI MEDICI CHIRURGI E DEGLI ODONTOIATRI DI MILANO RENDICONTO FINANZIARIO AL 31 DICEMBRE 2007 - USCITE -														
TIT.	CAT.	CAP.	ART.	Descrizione	Preventivo 2007	Variazioni +/-	Assestato	Residui passivi presunti alla fine del 2006	Residui passivi pagati	Residui da pagare	Pagato	Nuovi residui 2007	Totale competenza	Differenza +/-
I	XVIII			SPESA DI RAPPRESENTANZA										
		37		Spese di rappresentanza	€ 10.000,00	€ 2.000,00	€ 12.000,00	€ 1.530,64	€ 1.530,64	€ -	€ 9.484,07	€ 1.037,00	€ 10.521,07	€ - 1.478,93
		37	1	Iniziativa divulgative	€ 20.000,00	€ 3.000,00	€ 23.000,00			€ -	€ 22.703,15		€ 22.703,15	€ - 296,85
		37	2	Onorificenze agli iscritti	€ 45.000,00		€ 45.000,00			€ -	€ 34.693,08		€ 34.693,08	€ - 10.306,92
				TOTALE CAT. XIV - XV - XVI - XVII - XVIII - XIX	€ 227.000,00	€ 13.000,00	€ 240.000,00	€ 1.710,70	€ 1.710,70	€ -	€ 205.799,04	€ 4.441,67	€ 210.240,71	€ - 29.759,29
XIX				MANUTENZIONE, NOLEGGIO ED ESERCIZIO DI MEZZI DI TRASPORTO										
		38		Spese di locomozione	€ 2.000,00		€ 2.000,00	€ 789,90	€ 789,90	€ -	€ 310,00	€ 370,30	€ 680,30	€ - 1.319,70
	XX			CONSULENZE										
		39		Consulenza legale e tributaria esterna all'Ente	€ 25.000,00	€ 15.000,00	€ 40.000,00			€ -	€ 30.572,07	€ 7.344,00	€ 37.916,07	€ - 2.083,93
	XXI			ONERI E COMPENSI PER SPECIALI INCARICHI ESTERNALIZZAZIONE DI SERVIZI E ASSISTENZA										
		40		Assistenza legale, fiscale e ospedaliera (agli iscritti)	€ 50.000,00		€ 50.000,00	€ 18.924,00	€ 18.924,00	€ -	€ 32.056,68	€ 11.347,00	€ 43.403,68	€ - 6.596,32
		40	1	Assistenza legale in giudizio	€ 15.000,00		€ 15.000,00	€ 1.377,00	€ 1.377,00	€ -	€ 4.819,50		€ 4.819,50	€ - 10.180,50
		41		Assistenza in materia di lavoro	€ 15.000,00	€ 1.000,00	€ 16.000,00			€ -	€ 10.870,08	€ 2.403,96	€ 13.274,04	€ - 2.725,96
		42		Assistenza in materia informatica	€ 25.000,00	€ 4.000,00	€ 29.000,00	€ 1.908,00	€ 1.908,00	€ -	€ 28.224,00		€ 28.224,00	€ - 776,00
		43		Collaborazioni occasionali	€ 5.000,00		€ 5.000,00			€ -	€ 1.350,00		€ 1.350,00	€ - 3.650,00
		43	1	Collaborazioni coordinate continuative	€ -		€ -			€ -			€ -	€ -
		43	2	Competenze previdenziali a carico dell'Ente	€ 1.000,00		€ 1.000,00			€ -			€ -	€ - 1.000,00
	XXII			SPESA PER ACCERTAMENTI SANITARI										
		44		Visite mediche e di controllo	€ 2.000,00		€ 2.000,00			€ -	€ 1.543,13		€ 1.543,13	€ - 456,87
		44	1	Visite fiscali	€ 500,00		€ 500,00			€ -			€ -	€ - 500,00
	XXIII			SPESA PER TRASFERIMENTI										
		45		Contributo a Federazione regionale Lombardia	€ -		€ -			€ -			€ -	€ -
		45	1	Trasferimento quote di competenza Ordine di Monza	€ 20.000,00		€ 20.000,00			€ -			€ -	€ - 20.000,00
		46		Equo indennizzo al Personale	€ -		€ -			€ -			€ -	€ -
		47		Contributi vari	€ -		€ -			€ -			€ -	€ -
				TOTALE CAT. XIX - XX - XXI - XXII	€ 160.500,00	€ 20.000,00	€ 180.500,00	€ 22.998,90	€ 22.998,90	€ -	€ 109.745,46	€ 21.465,26	€ 131.210,72	€ - 49.289,28
	XXIV			ONERI TRIBUTARI										
		48		Imposte, tasse, tributi e bolli IRAP su prestazioni occasionali	€ 45.000,00		€ 45.000,00			€ -	€ 33.115,31	€ 64,00	€ 33.179,31	€ - 11.820,69
	XXV			COMMISSIONI BANCARIE										
		49		Commissioni bancarie	€ 2.000,00		€ 2.000,00	€ 574,83	€ 574,83	€ -	€ 106,64	€ 597,62	€ 704,26	€ - 1.295,74
	XXVI			RIMBORSI QUOTE, SPESE E ONERI DIVERSI										
		50		Rimborso quote di iscrizione e tasse non dovute	€ 2.000,00		€ 2.000,00			€ -	€ 677,00		€ 677,00	€ - 1.323,00
		51		Sgravi su emissione ruoli	€ 3.000,00		€ 3.000,00			€ -			€ -	€ - 3.000,00
		52		Spese varie per emissione ruoli	€ 90.000,00		€ 90.000,00	€ 1.469,26	€ 1.469,26	€ -	€ 79.433,13	€ 1.221,44	€ 80.654,57	€ - 9.345,43

ORDINE PROVINCIALE DEI MEDICI CHIRURGHI E DEGLI ODONTOIATRI DI MILANO															
RENDICONTO FINANZIARIO AL 31 DICEMBRE 2007 - USCITE -															
TIT.	CAT.	CAP.	ART.	Descrizione	Preventivo 2007	Variazioni +/-	Assestato	Residui passivi presunti alla fine del 2006	Residui passivi pagati	Residui da pagare	Pagato	Nuovi residui 2007	Totale competenza	Differenza +/-	
I	XXVII			INTERESSI PASSIVI											
		53		Interessi passivi	€ 2.000,00		€ 2.000,00			€ -			€ -	- € 2.000,00	
		53	1	Interessi passivi su mutuo per acquisto e/o ristrutturazione immobili	€ 98.000,00		€ 98.000,00			€ -	€ 93.386,46		€ 93.386,46	- € 4.613,54	
	XXXVIII			POSTE CORRETTIVE E COMPENSATIVE DI ENTRATE CORRENTI											
		54		Arrotondamenti su partite di giro	€ 200,00	€ 200,00	€ 26,89	€ 26,89	€ -	€ 78,37	€ 78,37	- € 121,63	€ 38.649,29	- € 21.350,71	
		55		Accertamento rischi su quote inesigibili	€ 60.000,00		€ 60.000,00			€ -	€ -	€ 38.649,29	€ 38.649,29		
	XXIX			FONDI DI RISERVA											
		56		Fondo di riserva per gli stanziamenti insufficienti	€ 110.235,45	- € 86.226,00	€ 24.009,45	€ -	€ -	- € 24.009,45					
		56	1	Fondo di riserva per spese impreviste o straordinarie (art. 34 DPR 221/50)	€ 5.000,00		€ 5.000,00			€ -			€ -	- € 5.000,00	
				TOTALE CAT. XXIII - XXIV - XXV XXVI - XXVII - XXVIII	€ 417.435,45	- € 86.226,00	€ 331.209,45	€ 2.070,98	€ 2.070,98	€ -	€ 206.718,54	€ 40.610,72	€ 247.329,26	- € 83.880,19	
				TOTALE SPESE CORRENTI	€ 2.565.189,71	€ -	€ 2.565.189,71	€ 122.007,84	€ 122.007,84	€ -	€ 1.850.579,77	€ 216.061,86	€ 2.066.641,63	- € 498.548,08	
II				SPESE IN CONTO CAPITALE											
	XXX			ACQUISIZIONE BENI DI USO DUREVOLE E OPERE IMMOBILIARI											
		57		Spese per la manutenzione straordinaria degli immobili - rinnovo impianti	€ 15.000,00		€ 15.000,00			€ -	€ 7.524,00		€ 7.524,00	- € 7.476,00	
		57	1	Spese per la ristrutturazione degli immobili	€ 15.000,00		€ 15.000,00	€ 50.231,45	€ 50.231,45	€ -	€ 2.208,00		€ 2.208,00	- € 12.792,00	
		58		Acquisto mobili arredi elettrodomestici ecc.	€ 10.000,00		€ 10.000,00			€ -	€ 392,72		€ 392,72	- € 9.607,28	
	XXXI			ACQUISIZIONE DI IMMOBILIZZAZIONI TECNICHE											
		59		Acquisto macchine, attrezzature per gli uffici e procedure informatiche	€ 20.000,00		€ 20.000,00			€ -	€ 7.292,40		€ 7.292,40	- € 12.707,60	
	XXXII			ACQUISIZIONE BENI PATRIMONIALI											
		60		Acquisto Sede - valore mutuo			€ -			€ -			€ -	- € -	
		60	1	Accantonamento a fronte di impegni mediante l'utilizzo dell'avanzo di amministrazione per acquisto Sede			€ -			€ -			€ -	- € -	
		60	2	Spese per acquisto Sede (perizie, notaio, agenzia, ecc.)			€ -			€ -			€ -	- € -	
	XXXIII			ACCANTONAMENTO INDEBITI ANZIANITA E SIMILARI											
		61		Accantonamento per trattamento di fine rapporto e di quiescenza aggiuntivo	€ 90.000,00		€ 90.000,00	€ 78.892,80	€ 78.892,80	€ -	€ 33.283,96	€ 56.716,04	€ 90.000,00	€ -	
				TOTALE USCITE IN CONTO CAPITALE	€ 150.000,00	€ -	€ 150.000,00	€ 129.124,25	€ 129.124,25	€ -	€ 50.701,08	€ 56.716,04	€ 107.417,12	- € 42.582,88	

ORDINE PROVINCIALE DEI MEDICI CHIRURGHI E DEGLI ODONTOIATRI DI MILANO RENDICONTO FINANZIARIO AL 31 DICEMBRE 2007 - USCITE -														
TIT.	CAT.	CAP.	ART.	Descrizione	Preventivo 2007	Variazioni +/-	Assestato	Residui passivi presunti alla fine del 2006	Residui passivi pagati	Residui da pagare	Pagato	Nuovi residui 2007	Totale competenza	Differenza +/-
III				ESTINZIONE DI MUTUI E ANTICIPAZIONI										
	XXXIV	62		Concessione mutui al Personale	€ 100.000,00		€ 100.000,00			€ -			€ -	€ -100.000,00
		63		Concessione prestiti al Personale	€ 50.000,00		€ 50.000,00			€ -	€ 13.000,00		€ 13.000,00	€ -37.000,00
		64		Rimborso quote per sottoscrizione mutui contrattati dall'Ordine	€ 750.000,00		€ 750.000,00			€ -	€ 750.000,00		€ 750.000,00	€ -
		65		Rimborso quote per sottoscrizione prestiti contrattati dall'Ordine	€ -		€ -			€ -			€ -	€ -
				TOTALE TITOLO III	€ 900.000,00	€ -	€ 900.000,00	€ -	€ -	€ -	€ 763.000,00	€ -	€ 763.000,00	€ -137.000,00
	XXXXV			CONTRIBUTI/OBLIGATORI ALLA FEDERAZIONE - RITENUTE VARIE										
		66		Quota Fnoinceo per tassa annuale a ruolo	€ 606.280,00		€ 606.280,00	€ 16.873,83	€ 5.534,76	€ 11.339,07	€ 579.968,00	€ 39.809,38	€ 619.777,38	€ 13.497,38
		66	1	Quota Fnoinceo per tassa annuale a esazione diretta	€ 13.593,00		€ 13.593,00	€ 19.335,72	€ 19.335,72	€ -		€ 10.764,00	€ 10.764,00	€ -2.829,00
		67		Quota Fnoinceo per tasse relative agli anni precedenti			€ -	€ 45.003,47	€ 27.528,04	€ 17.475,43		€ 505,56	€ 505,56	€ 505,56
		68		Ritenute erariali per lavoro dipendente	€ 220.000,00		€ 220.000,00			€ -	€ 345.836,44	€ 13.437,46	€ 359.273,90	€ 139.273,90
		69		Ritenute previdenziali e assistenziali per lavoro dipendente	€ 75.000,00		€ 75.000,00			€ -	€ 48.147,89	€ 6.327,00	€ 54.474,89	€ -20.525,11
		70		Ritenute erariali su lavoro autonomo e occasionale	€ 25.000,00		€ 25.000,00			€ -	€ 30.463,34	€ 2.511,29	€ 32.974,63	€ 7.974,63
		70	1	Ritenute previdenziali e assistenziali per lavoro autonomo	€ -		€ -			€ -			€ -	€ -
		70	2	Ritenute erariale su redditi assimilati a lavoro dipendente	€ 15.000,00		€ 15.000,00			€ -	€ 14.672,57	€ 192,68	€ 14.865,25	€ -134,75
		70	3	Ritenute previdenziali e assistenziali su redditi assimilati a lavoro dipendente	€ 2.000,00		€ 2.000,00			€ -	€ 2.834,35		€ 2.834,35	€ 834,35
		71		Ritenute sindacali dipendenti	€ 1.500,00		€ 1.500,00			€ -	€ 822,87	€ 67,28	€ 890,15	€ -609,85
	XXXXVI			GESTIONI DIVERSE										
		72		Ritenute per conto terzi	€ -		€ -			€ -			€ -	€ -
		73		Versamento bollo virtuale	€ -		€ -			€ -			€ -	€ -
		74		Servizio economato	€ 10.000,00		€ 10.000,00			€ -	€ 7.500,00		€ 7.500,00	€ -2.500,00
		75		Indennità di anzianità accantonata per pagamento liquidazioni	€ -		€ -			€ -	€ 606.480,79		€ 606.480,79	€ 606.480,79
		76		Acquisto Titoli di Stato	€ 1.000.000,00		€ 1.000.000,00			€ -	€ 2.000.000,00		€ 2.000.000,00	€ 1.000.000,00
				TOTALI TITOLO IV	€ 1.968.373,00	€ -	€ 1.968.373,00	€ 81.213,02	€ 52.398,52	€ 28.814,50	€ 3.636.726,25	€ 73.614,65	€ 3.710.340,90	€ 1.741.967,90
				RIEPILOGO DELLA SPESA										
				SPESA CORRENTI	€ 2.565.189,71	€ -	€ 2.565.189,71	€ 122.007,84	€ 122.007,84	€ -	€ 1.850.579,77	€ 216.061,86	€ 2.066.641,63	€ -498.548,08
				SPESA IN CONTO CAPITALE	€ 150.000,00	€ -	€ 150.000,00	€ 129.124,25	€ 129.124,25	€ -	€ 50.701,08	€ 56.716,04	€ 107.417,12	€ -42.582,88
				ESTINZIONE DI MUTUI E ANTICIPAZIONI	€ 900.000,00	€ -	€ 900.000,00	€ -	€ -	€ -	€ 763.000,00	€ -	€ 763.000,00	€ -137.000,00
				PARTITE DI GIRO	€ 1.968.373,00	€ -	€ 1.968.373,00	€ 81.213,02	€ 52.398,52	€ 28.814,50	€ 3.636.726,25	€ 73.614,65	€ 3.710.340,90	€ 1.741.967,90
				TOTALE GENERALE DELLA SPESA	€ 5.583.562,71	€ -	€ 5.583.562,71	€ 332.345,11	€ 303.530,61	€ 28.814,50	€ 6.301.007,10	€ 346.392,55	€ 6.647.399,65	€ 1.063.836,94

RIEPILOGO GENERALE DEL RENDICONTO FINANZIARIO AL 31 DICEMBRE 2007	
FONDO DI CASSA AL 31.12.2006	€ 551.709,34
ENTRATE	
ENTRATE CONTRIBUTIVE	€ 2.643.123,06
ENTRATE CORRENTI	€ 73.497,78
ENTRATE per alienazione beni patrimoniali e riscossione crediti	€ -
ENTRATE derivanti da accensione di mutui e prestiti	€ 28.306,58
ENTRATE per partite di giro	€ 3.651.807,21
TOTALE ENTRATE 2007 (in c/competenza)	€ 6.396.734,63
ENTRATE per residui competenza 2006	€ 257.776,31
TOTALE GENERALE ENTRATE + Fondo di cassa al 31/12/2006	€ 7.206.220,28
USCITE	
USCITE CORRENTI	€ 1.850.579,77
USCITE IN CONTO CAPITALE	€ 50.701,08
USCITE per estinzione di mutui e anticipazioni	€ 763.000,00
USCITE per partite di giro	€ 3.636.726,25
TOTALE USCITE 2007 (in c/competenza)	€ 6.301.007,10
USCITE per residui competenza 2006	€ 303.530,61
TOTALE GENERALE USCITE 2007	€ 6.604.537,71
Avanzo di Cassa sul c/Tesoreria al 31/12/2007	€ 601.682,57
Nuovi residui attivi 2007 (di cui da c/c 259/49 € 149.078,69)	€ 377.489,07
Nuovi residui passivi 2007	€ 346.392,55
Effettivo avanzo di amministrazione 2007	€ 632.779,09
DETTAGLIO AVANZO DI CASSA AL 31/12/2007	
BANCHE conto Tesoreria	€ 601.682,57
BANCHE conto quote d'iscrizione	€ 149.078,69
BANCHE c/TITOLI	€ -
TITOLI	€ -
Fondo piccola cassa economica	€ -
TOTALE LIQUIDITÀ DISPONIBILE	€ 750.761,26

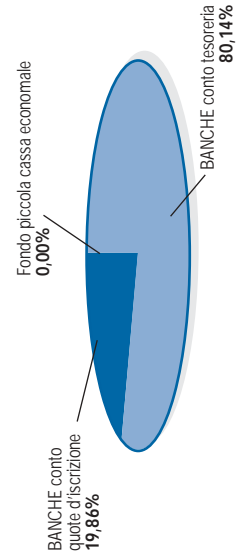
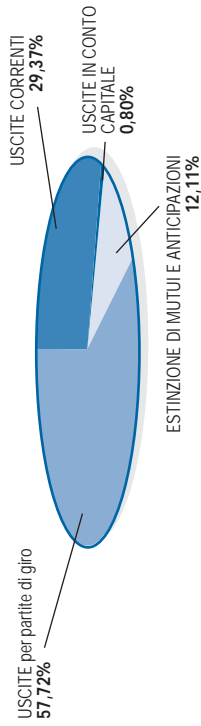
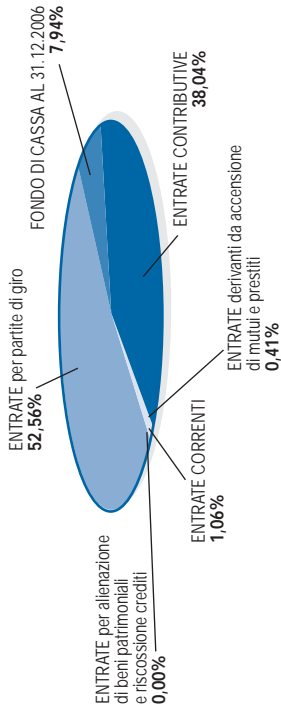

Residui Attivi al 31/12/2007 (entrate accertate ma non ancora riscosse)	€	377.489,07
TITOLO I	Uscite correnti	€ 1.850.579,77
TITOLO II	Uscite in conto capitale	€ 50.701,08
TITOLO III	Uscite per estinzione di mutui e anticipazioni	€ 763.000,00
TITOLO IV	Uscite per partite di giro	€ 3.636.726,25
	TOTALE USCITE IN CONTO COMPETENZA	€ 6.301.007,10
	Uscite per residui competenza 2006	€ 303.530,61
	TOTALE USCITE DI CASSA	€ 6.604.537,71
Residui Passivi al 31/12/2007 (uscite impegnate ma non ancora pagate)	€	346.392,55

È approvato altresì l'inventario dei beni immobili e mobili dell'Ordine (come da allegato);

Inoltre le tabelle analitiche del rendiconto finanziario 2007, dello stato patrimoniale, dello stato in servizio al 31/12/2007 del Personale dell'Ordine, sono allegate alla presente delibera di cui fanno parte integrante, insieme alla relazione del Tesoriere e del Collegio dei Revisori dei Conti e sono pubblicate sul Bollettino dell'Ordine.

Il Segretario	Il Tesoriere
Dott. Piero Rossi	Prof. Angiolino Bigoni
	Il Presidente
	Dott. Roberto Anzalone

I sottoscritti Revisori rilevano che la gestione è stata condotta con vigilante accorgimento e concludono concordemente essere il conto meritevole di approvazione nelle seguenti risultanze finali:

Fondo cassa al 31.12.2006	€	551.709,34
ENTRATE 2007	€	6.654.510,94

TOTALE ENTRATE	€	7.206.220,28
TOTALE USCITE 2007	€	6.604.537,71

Fondo cassa e presumibile avanzo d'Amministrazione al 31/12/2007	€	601.682,57
--	---	------------

I REVISORI DEI CONTI Dott. Mauro Martini (Presidente) - Dott.ssa Maria Brasoli - Dott.ssa Paola Pifarotti - Dott.ssa Mirella Bertoglio

DELIBERA DI CONSIGLIO

Il Consiglio dell'Ordine Provinciale dei Medici Chirurghi e degli Odontoiatri di Milano riunito in seduta il 11 febbraio 2008,

- **esaminato** lo schema del Conto Consuntivo e della gestione Residui dell'esercizio finanziario 2007;
- **sentita** la relazione del Tesoriere;
- **vista** la relazione del Collegio dei Revisori dei Conti;
- **visti** il D.L.C.P.S. 13 settembre 1946 n. 233, il D.P.R. 5 aprile 1950 n. 221;
- **visto** l'art. 23 del vigente regolamento per l'amministrazione e la contabilità;

DELIBERA

di sottoporre all'approvazione dell'Assemblea dei Medici Chirurghi e degli Odontoiatri della Provincia di Milano iscritti nei rispettivi Albi, appositamente convocata

IL CONTO CONSUNTIVO DELL'ESERCIZIO FINANZIARIO ANNO 2007

che si allega in copia alla presente deliberazione per costituirne parte integrante, insieme alla Relazione illustrativa come di seguito specificato: è approvato il conto consuntivo dell'esercizio finanziario 2007 che registra i seguenti dati riepilogativi:

Fondo iniziale di cassa al 1/1/2007	€	551.709,34
TITOLO I	Entrate contributive	€ 2.643.123,06
TITOLO II	Entrate correnti	€ 73.497,78
TITOLO III	Entrate per alienazione beni patrimoniali e riscossione crediti	€ 0
TITOLO IV	Entrate derivanti da accensione di mutui e prestiti	€ 28.306,58
TITOLO V	Entrate per partite di giro	€ 3.651.807,21
	TOTALE ENTRATE IN CONTO COMPETENZA	€ 6.396.734,63
	Entrate per residui competenza 2006	€ 257.776,31
	TOTALE ENTRATE DI CASSA	€ 7.206.220,28

RAPPORTO DEI REVISORI SUL CONTO CONSUNTIVO DELL'ANNO 2007

Il giorno 11 febbraio 2008, il Collegio dei Revisori dei Conti si è riunito e ha esaminato il Conto consuntivo dell'esercizio 2007 dell'Ordine dei Medici Chirurghi e degli Odontoiatri della Provincia di Milano.

Previo un esame particolareggiato del conto stesso e un esame analitico dei documenti di ENTRATA e di USCITA, riferiscono quanto segue:

- nel conto 2007 è stato preso esattamente il fondo cassa accertato alla chiusura dell'esercizio precedente (2007) esposto in € 551.709,34;
- i mandati di uscita e le reversali di entrata sono stati riconosciuti regolari e risultano concordi con le risultanze esposte coerentemente alle verifiche periodiche eseguite nel corso del 2007.

SITUAZIONE PATRIMONIALE AL 31 DICEMBRE 2007		ATTIVITA	PASSIVITA
IMMOBILIZZAZIONI TECNICHE			
Inventario mobili, attrezzature e arredi (quota al netto degli ammortamenti)		€ 259.727,69	€ 259.727,69
PATRIMONIO IMMOBILIARE DELL'ORDINE			
Immobili di via Lanzzone 31 e Condominio Caminadella - valore storico al momento dell'acquisto		€ 65.237,62	
Interventi strutturali (valore storico)		€ 58.946,84	
Totale		€ 124.184,46	
Nuovo Immobile			
Valore nuovo immobile via de Amicis 44 (al netto della permuta con immobile via Lanzzone p.r.)		€ 1.604.200,00	
Interventi di ristrutturazione uffici eseguiti nel 2004 e 2005		€ 871.615,54	
Totale valore immobili di proprietà dell'Ordine		€ 2.600.000,00	
1° mutuo sottoscritto con l'ENPAM		€ 2.100.000,00	
2° mutuo sottoscritto con l'ENPAM		€ 500.000,00	
Quota spesa in conto capitale			€ 1.316.092,44
Quota capitale residua mutui contratti con l'ENPAM			€ 1.283.907,56
Totale		€ 2.600.000,00	€ 2.600.000,00
DISPONIBILITÀ FINANZIARIE			
Conti correnti dell'Ordine		€ 601.682,57	
Residui Attivi		€ 377.489,07	
Residui passivi			€ 346.392,55
Fondi di accantonamento vari			
Quote Fondo T.F.R. versate negli anni precedenti al netto di liquidazioni già versate		€ 279.278,06	
Quote Fondo T.O.A. versate negli anni precedenti al netto di liquidazioni già versate		€ 381.422,22	
Totale versato		€ 660.700,28	
Quote Fondo T.F.R. da accantonare			€ 402.831,32
Quote Fondo T.O.A. da accantonare			€ 402.369,78
Totale da accantonare			€ 805.201,10
Quota a pareggio			€ 612.462,73
TOTALE GENERALE		€ 4.623.784,07	€ 4.623.784,07

PIANTA ORGANICA DEL PERSONALE DELL'ORDINE DEI MEDICI CHIRURGI E DEGLI ODONTOIATRI DI MILANO

Il Personale in forza al 31 dicembre 2007 era composto di n. 17 dipendenti contro i 22 previsti dalla pianta organica.

Livello qualifica	Consistenza organica nell'area	
	Dotazione organica	Positi vacanti
Dirigente	1	1
C 5	1	
C 3	2	
C 1		
Totale nell'area	5	2
B 3	3	
B 2	4	
B 1	6	
Totale nell'area	14	1
A 2	1	
A 1		
Totale nell'area	2	1
Totale generale	22	5

DELIBERA DI CONSIGLIO

Il Consiglio dell'Ordine Provinciale dei Medici Chirurghi e degli Odontoiatri di Milano riunito in seduta l'11 febbraio 2008,

- **vista** la delibera Assembleare del 27 novembre 2007 di approvazione del bilancio preventivo 2008;
- **viste** le risultanze economiche al 31/12/2007;
- **esaminato** lo schema di assestamento al Bilancio di Previsione dell'esercizio finanziario dell'anno 2008;
- **esaminate** le relazioni del Collegio dei Revisori dei Conti e del Tesoriere;
- **visti** gli artt. 2 e 6 del vigente regolamento per l'amministrazione e la contabilità;

DELIBERA

di sottoporre all'approvazione dell'Assemblea dei Medici Chirurghi e degli Odontoiatri iscritti nei rispettivi Albi, appositamente convocata

L'ASSESTAMENTO AL BILANCIO DI PREVISIONE DELLE ENTRATE E DELLE SPESE PER L'ANNO FINANZIARIO 2008

(che si allega in copia alla presente delibera per costituire parte integrante, insieme alla Relazione illustrativa) come di seguito specificato:

1. È autorizzato l'incremento e la riscossione delle tasse dei diritti e degli altri proventi dovuti per l'anno 2008 e il versamento delle relative somme, giusta la seguente previsione di cassa:

Fondo iniziale di cassa al 1/1/2008		€	601.682,57
TITOLO I	Entrate contributive	€	2.921.358,00
TITOLO II	Entrate correnti	€	83.000,00
TITOLO III	Entrate per alienazione di beni patrimoniali	€	1.000,00
TITOLO IV	Entrate derivanti per accensione di prestiti	€	15.000,00
TITOLO V	Entrate per partite di giro	€	2.002.559,00
TOTALE ENTRATE		€	5.624.599,57
Nuovi residui attivi (competenza 2007)		€	377.489,07
TOTALE ENTRATE DI CASSA		€	6.002.088,64

2. È approvata per l'anno 2008 la spesa come da seguente previsione di cassa:

TITOLO I	Uscite correnti	€	2.791.040,57
TITOLO II	Uscite spese in conto capitale	€	190.000,00
TITOLO III	Uscite per estinzione di mutui e anticipazioni	€	641.000,00
TITOLO IV	Uscite per partite di giro	€	2.002.559,00
TOTALE USCITE		€	5.624.599,57
Nuovi residui passivi (competenza 2007)		€	346.392,55
TOTALE USCITE DI CASSA		€	5.970.992,12

4. Le tabelle delle Entrate e delle Uscite del Bilancio di previsione 2008, ripartite in titoli, categorie e capitoli, parti integranti della presente deliberazione, saranno pubblicate unitamente alla relazione illustrativa del Tesoriere e del Collegio dei Revisori dei Conti sul Bollettino dell'Ordine.

Il Segretario
Dott. Piero Rossi

Il Tesoriere
Prof. Angiolino Bigoni

Il Presidente
Dott. Roberto Anzalone

ORDINE PROVINCIALE DEI MEDICI CHIRURGHI E DEGLI ODONTOIATRI DI MILANO											
ASSESTAMENTO BILANCIO PREVENTIVO ANNO 2008 - ENTRATE -											
TIT.	CAT.	CAP.	ART.	Descrizione	Previsione 2007	Consuntivo 2007	Previsioni iniziali anno 2008	Nuovi residui attivi	Previsioni definitive anno 2008	Previsione di cassa	Differenza preventivo 2008 assestato 2008
I				Avanzo presunto di amministrazione al 31/12/2007 (avanzo di cassa)	€ 551.709,34		€ 515.000,00		€ 601.682,57	€ 601.682,57	€ 86.682,57
				ENTRATE CONTRIBUTIVE							
				CONTRIBUTI ASSOCIATIVI							
	1			Tassa annuale a ruolo Medici e Odontoiatri	€ 2.556.920,00	€ 2.618.502,62	€ 2.585.050,00	€ 172.550,62	€ 2.573.701,00	€ 2.746.251,62	€ - 11.349,00
	2			Tassa annuale a ruolo per doppie iscrizioni	€ 210.781,00	€ 216.486,70	€ 227.950,00	€ 19.576,70	€ 226.107,00	€ 245.683,70	€ - 1.843,00
	3			Tassa annuale a esazione diretta	€ 57.327,00	€ 45.396,00	€ 58.200,00	€ 45.299,00	€ 58.200,00	€ 103.499,00	€ -
	4			Tassa annuale a esazione diretta per doppie iscrizioni	€ 90.113,00	€ 25.123,00	€ 68.385,00	€ 25.123,00	€ 53.350,00	€ 78.473,00	€ - 15.035,00
	5			Tasse degli anni precedenti	€ -	€ 42.350,28	€ -	€ 42.186,22	€ 10.000,00	€ 52.186,22	€ 10.000,00
	6			Ruolo suppletivo	€ -	€ -	€ -	€ -	€ -	€ -	€ -
				TOTALE TITOLO I	€ 2.915.141,00	€ 2.947.858,60	€ 2.939.585,00	€ 304.735,54	€ 2.921.358,00	€ 3.226.093,54	€ - 18.227,00
II				ENTRATE CORRENTI							
				REDDITI E PROVENTI PATRIMONIALI							
	7			Interessi attivi su depositi bancari e investimenti in titoli di Stato	€ 20.000,00	€ 33.006,92	€ 20.000,00	€ 6.600,89	€ 30.000,00	€ 36.600,89	€ 10.000,00
	8			Interessi su mutui concessi al Personale	€ -	€ -	€ -	€ -	€ -	€ -	€ -
	9			Interessi su prestiti concessi al Personale	€ 1.500,00	€ 942,52	€ 1.500,00	€ -	€ 1.500,00	€ 1.500,00	€ -
				TOTALE CAT. II - Redditi e proventi patrimoniali	€ 21.500,00	€ 33.949,44	€ 21.500,00	€ 6.600,89	€ 31.500,00	€ 38.100,89	€ 10.000,00
III				DIRITTI DI SEGRETERIA E ALTRI PROVENTI							
	10			Tassa iscrizione (prima iscrizione, provenienti da altro Ordine fraferimento e rilascio nulla-osta per trasferimento)	€ 8.500,00	€ 3.675,00	€ 6.000,00	€ 375,00	€ 6.000,00	€ 6.375,00	€ -
	11			Tassa rilascio certificati di iscrizione	€ -	€ -	€ -	€ -	€ -	€ -	€ -
	12			Pareri di congruità	€ 10.000,00	€ 10.397,96	€ 12.000,00	€ -	€ 10.000,00	€ 10.000,00	€ - 2.000,00
	13			Altri proventi patrimoniali (rimborsi Albi ed elenchi - rimborso spese x utilizzo salone)	€ 2.000,00	€ 284,12	€ 1.000,00	€ -	€ 1.000,00	€ 1.000,00	€ -
IV				POSTE CORRETTIVE E COMPENSATIVE DI SPESE CORRENTI							
	14			Recuperi e rimborsi diversi	€ -	€ 3.167,15	€ 1.000,00	€ -	€ 1.000,00	€ 1.000,00	€ -
	15			Contributi Fnomceo o altri per corsi di aggiornamento professionale	€ 27.500,00	€ 29.000,00	€ 29.000,00	€ -	€ 29.000,00	€ 29.000,00	€ -
	15	1		Contributi per funzionamento sportello Enpam	€ -	€ -	€ -	€ -	€ -	€ -	€ -
	15	2		Contributo Fnomceo per spese di esazione	€ -	€ -	€ -	€ -	€ -	€ -	€ -
	15	3		Rimborso spese associazioni	€ -	€ -	€ -	€ -	€ -	€ -	€ -
	15	4		Interessi di mora e penalità	€ 2.000,00	€ 6.498,26	€ 1.000,00	€ 6.498,26	€ 4.000,00	€ 10.498,26	€ 3.000,00
	15	4		Entrate non classificabili in altre voci	€ 500,00	€ 745,69	€ 500,00	€ 745,69	€ 500,00	€ 1.245,69	€ -
				TOTALE CAT. III e IV	€ 50.500,00	€ 53.768,18	€ 50.500,00	€ 7.618,95	€ 51.500,00	€ 59.118,95	€ 1.000,00
III				TOTALE TITOLO II	€ 72.000,00	€ 87.717,62	€ 72.000,00	€ 14.219,84	€ 83.000,00	€ 97.219,84	€ 11.000,00
				ENTRATE PER ALIENAZIONE DI BENI PATRIMONIALI E RISCOSSIONE DI CREDITI							
V				ALIENAZIONE BENI MOBILI E IMMOBILI							
	16			Alienazione beni mobili, attrezzature e varie	€ 1.000,00	€ -	€ 1.000,00	€ -	€ 1.000,00	€ 1.000,00	€ -
	16	1		Alienazione valori mobiliari	€ -	€ -	€ -	€ -	€ -	€ -	€ -
	16	2		Alienazione beni immobili	€ -	€ -	€ -	€ -	€ -	€ -	€ -
				TOTALI TITOLO III	€ 1.000,00	€ -	€ 1.000,00	€ -	€ 1.000,00	€ 1.000,00	€ -

ORDINE PROVINCIALE DEI MEDICI CHIRURGHI E DEGLI ODONTOIATRI DI MILANO ASSESTAMENTO BILANCIO PREVENTIVO ANNO 2008 - ENTRATE -											
TIT.	CAT.	CAP.	ART.	Descrizione	Previsione 2007	Consuntivo 2007	Previsioni iniziali anno 2008	Nuovi residui attivi	Previsioni definitive anno 2008	Previsione di cassa	Differenza preventivo 2008 assestato 2008
IV				ENTRATE DERIVANTI DA ACCENSIONE DI MUTUI E PRESTITI							
	VI			MUTUI E PRESTITI CONCESSIONAL PERSONALE							
		17		Rimborso quote per sottoscrizione mutui contratti dal Personale	€ -	€ -	€ -	€ -	€ -	€ -	€ -
		18		Rimborso quote per sottoscrizione prestiti contratti dal Personale	€ 15.000,00	€ 28.306,58	€ 15.000,00	€ -	€ 15.000,00	€ 15.000,00	€ -
	VII			ACCENSIONE DI MUTUI E PRESTITI							
		19		Mutuo per acquisto Sede	€ -	€ -	€ -	€ -	€ -	€ -	€ -
		19	1	Mutuo per ristrutturazione Sede	€ -	€ -	€ -	€ -	€ -	€ -	€ -
				TOTALI TITOLO IV	€ 15.000,00	€ 28.306,58	€ 15.000,00	€ -	€ 15.000,00	€ 15.000,00	€ -
V				PARTITE DI GIRO							
	VIII			CONTRIBUTI OBBLIGATORI ALLA FEDERAZIONE - RITENUTE VARIE							
		20		Quota Fnomceo per tassa annuale a ruolo	€ 606.280,00	€ 619.777,38	€ 612.950,00	€ 39.809,38	€ 610.259,00	€ 650.068,38	-€ 2.691,00
		20	1	Quota Fnomceo per tassa annuale a esazione diretta	€ 13.593,00	€ 10.764,00	€ 13.800,00	€ 10.741,00	€ 13.800,00	€ 24.541,00	€ -
		21		Quota Fnomceo per tasse relative agli anni precedenti	€ -	€ 505,56	€ -	€ 469,62	€ -	€ 469,62	€ -
		22		Ritenute erariali per lavoro dipendente	€ 220.000,00	€ 359.273,90	€ 250.000,00	€ 13,69	€ 250.000,00	€ 250.013,69	€ -
		23		Ritenute previdenziali e assistenziali per lavoro dipendente	€ 75.000,00	€ 54.474,89	€ 75.000,00	€ -	€ 75.000,00	€ 75.000,00	€ -
		24		Ritenute erariali per lavoro autonomo e occasionale	€ 25.000,00	€ 32.974,63	€ 25.000,00	€ -	€ 25.000,00	€ 25.000,00	€ -
		24	1	Ritenute previdenziali e assistenziali per lavoro autonomo	€ -	€ -	€ -	€ -	€ -	€ -	€ -
		24	2	Ritenute erariali per redditi assimilati a lavoro dipendente	€ 15.000,00	€ 14.865,25	€ 15.000,00	€ -	€ 15.000,00	€ 15.000,00	€ -
		24	3	Ritenute previdenziali e assistenziali per redditi assimilati a lavoro dipendente	€ 2.000,00	€ 2.834,35	€ 2.000,00	€ -	€ 2.000,00	€ 2.000,00	€ -
		25		Ritenute sindacali per lavoro dipendente	€ 1.500,00	€ 890,15	€ 1.500,00	€ -	€ 1.500,00	€ 1.500,00	€ -
	IX			GESTIONI DIVERSE							
		26		Ritenute per conto terzi	€ -	€ -	€ -	€ -	€ -	€ -	€ -
		27		Versamento bollo virtuale	€ -	€ -	€ -	€ -	€ -	€ -	€ -
		28		Servizio economato	€ 10.000,00	€ 7.500,00	€ 10.000,00	€ 7.500,00	€ 10.000,00	€ 17.500,00	€ -
		29		Indennità di anzianità accantonata per pagamento liquidazioni	€ -	€ 606.480,79	€ -	€ -	€ -	€ -	€ -
		30		Vendita Titoli di Stato	€ 1.000.000,00	€ 2.000.000,00	€ 1.000.000,00	€ -	€ 1.000.000,00	€ 1.000.000,00	€ -
				TOTALE TITOLO V	€ 1.968.373,00	€ 3.710.340,90	€ 2.005.250,00	€ 58.533,69	€ 2.002.559,00	€ 2.061.092,69	-€ 2.691,00
				RIEPILOGO							
				Avanzo presunto di amministrazione al 31/12/2007 (avanzo di cassa)	€ 551.709,34	€ -	€ 515.000,00	€ -	€ 601.682,57	€ 601.682,57	€ 86.682,57
				TOTALE TITOLO I - Entrate Contributive	€ 2.915.141,00	€ 2.947.858,60	€ 2.939.585,00	€ 304.735,54	€ 2.921.358,00	€ 3.226.093,54	-€ 18.227,00
				TOTALE TITOLO II - Entrate Correnti	€ 72.000,00	€ 87.717,62	€ 72.000,00	€ 14.219,84	€ 83.000,00	€ 97.219,84	€ 11.000,00
				TOTALE TITOLO III - Entrate per alienazione beni patrimoniali e riscossione di crediti	€ 1.000,00	€ -	€ 1.000,00	€ -	€ 1.000,00	€ 1.000,00	€ -
				TOTALE TITOLO IV - Entrate derivanti da accessione di mutui e prestiti	€ 15.000,00	€ 28.306,58	€ 15.000,00	€ -	€ 15.000,00	€ 15.000,00	€ -
				TOTALE TITOLO V - Partite di giro	€ 1.968.373,00	€ 3.710.340,90	€ 2.005.250,00	€ 58.533,69	€ 2.002.559,00	€ 2.061.092,69	-€ 2.691,00
				TOTALE GENERALE DELLE ENTRATE	€ 5.523.223,34	€ 6.774.223,70	€ 5.547.835,00	€ 377.489,07	€ 5.624.599,57	€ 6.002.088,64	€ 76.764,57

ORDINE PROVINCIALE DEI MEDICI CHIRURGHI E DEGLI ODONTOIATRI DI MILANO ASSESTAMENTO BILANCIO PREVENTIVO ANNO 2008 - USCITE -											
TIT.	CAT.	CAP.	ART.	Descrizione	Previsione 2007	Consuntivo 2007	Previsioni iniziali anno 2008	Nuovi residui attivi	Previsioni definitive anno 2008	Previsione di cassa	Differenza preventivo 2008 assestato 2008
I				SPESE CORRENTI							
	I			SPESE PER GLI ORGANI ISTITUZIONALI DELL'ENTE							
		1		Spese convocazione assemblee (ordinaria e straordinaria)	€ 65.000,00	€ 43.677,82	€ 40.000,00	€ -	€ 40.000,00	€ 40.000,00	€ -
		2		Spese elezioni organi istituzionali	€ -	€ -	€ 170.000,00	€ -	€ 170.000,00	€ 170.000,00	€ -
		3		Spese assicurazione componenti organi istituzionali	€ 20.000,00	€ 16.528,96	€ 20.000,00	€ -	€ 20.000,00	€ 20.000,00	€ -
		4		Rimborso spese viaggio (compreso taxi), vitto e soggiorno per trasferite organi istituzionali	€ 10.000,00	€ 4.882,92	€ 10.000,00	€ 3.953,80	€ 10.000,00	€ 13.953,80	€ -
		4	1	Indennità di presenza - Organi istituzionali	€ 185.000,00	€ 153.552,31	€ 200.000,00	€ 53.118,19	€ 200.000,00	€ 253.118,19	€ -
		4	2	Indennità di trasferta - Organi istituzionali	€ 20.000,00	€ 5.360,00	€ 20.000,00	€ 1.800,00	€ 20.000,00	€ 21.800,00	€ -
		4	3	Contributi erariali e previdenziali a carico dell'Ordine su compensi organi istituzionali	€ 10.000,00	€ 10.715,33	€ 15.000,00	€ -	€ 15.000,00	€ 15.000,00	€ -
				TOTALE SPESE ORGANI ISTITUZIONALI	€ 310.000,00	€ 234.717,34	€ 475.000,00	€ 58.871,99	€ 475.000,00	€ 533.871,99	€ -
	II			SPESE PER L'ORGANIZZAZIONE E LA PARTECIPAZIONE A CONVEGNI, CONGRESSI, MOSTRE E ALTRE MANIFESTAZIONI							
		5		Aggiornamento professionale e culturale	€ 175.000,00	€ 203.122,78	€ 175.000,00	€ 12.205,44	€ 175.000,00	€ 187.205,44	€ -
		6		Contributi per organizzazione E.C.M. - Rimborsi spese	€ 7.000,00	€ 8.560,32	€ 8.000,00	€ -	€ 8.000,00	€ 8.000,00	€ -
	III			SPESE PER IL FUNZIONAMENTO DI COMMISSIONI							
		7		Contributo funzionamento commissioni varie	€ 5.000,00	€ -	€ 20.000,00	€ -	€ 20.000,00	€ 20.000,00	€ -
	IV			SPESE PER STAMPA PERIODICHE E OPUSCOLI							
		8		Spese pubblicazione albo e opuscoli vari	€ 10.000,00	€ 4.076,80	€ 5.000,00	€ -	€ 5.000,00	€ 5.000,00	€ -
		9		Spese pubblicazione e spedizione Bollettino	€ 95.000,00	€ 91.570,81	€ 100.000,00	€ -	€ 100.000,00	€ 100.000,00	€ -
		10		Spese informativa aggiornamento culturale	€ 5.000,00	€ -	€ 5.000,00	€ -	€ 5.000,00	€ 5.000,00	€ -
				TOTALE SPESE CAT. II - III - IV	€ 297.000,00	€ 307.330,71	€ 313.000,00	€ 12.205,44	€ 313.000,00	€ 325.205,44	€ -
	V			SPESE PER IL PERSONALE DIPENDENTE							
		11		Trattamento economico fondamentale (R.I.A. - Indennità di ente)	€ 550.000,00	€ 437.137,02	€ 500.000,00	€ -	€ 500.000,00	€ 500.000,00	€ -
		12		Indennità di mensa	€ 40.000,00	€ 36.793,42	€ 35.000,00	€ 2.856,20	€ 40.000,00	€ 42.856,20	€ 5.000,00
		13		Quote per agguente di famiglia (assegni familiari)	€ 2.000,00	€ 2.189,82	€ 3.000,00	€ -	€ 3.000,00	€ 3.000,00	€ -
		14		Fondo per la retribuzione di risultato del Dirigente	€ 22.000,00	€ 9.031,21	€ -	€ 1.800,77	€ 5.000,00	€ 6.800,77	€ 5.000,00
		15		Indennità varie; trattamento accessorio e lavoro straordinario	€ 67.854,26	€ 74.880,26	€ 90.000,00	€ 31.921,83	€ 100.000,00	€ 131.921,83	€ 10.000,00
		15	1	Indennità di Ente	€ 30.000,00	€ 28.045,80	€ 30.000,00	€ 169,00	€ 30.000,00	€ 30.169,00	€ -
		16		Contributi ad altri Enti (ARAN)	€ 100,00	€ 55,80	€ 100,00	€ -	€ 100,00	€ 100,00	€ -
		17		Assicurazioni infortuni del Personale	€ 1.500,00	€ 1.420,50	€ 1.500,00	€ -	€ 1.500,00	€ 1.500,00	€ -
		18		Aggiornamento e formazione	€ 10.000,00	€ 6.678,00	€ 10.000,00	€ 870,00	€ 10.000,00	€ 10.870,00	€ -
		19		Indennità di trasferta + rimborso spese per missioni	€ 5.000,00	€ 1.803,28	€ 5.000,00	€ -	€ 5.000,00	€ 5.000,00	€ -
	VI			SPESE PER CONCORSI							
		20		Copertura posti vacanti	€ 1.000,00	€ 1.872,00	€ 1.000,00	€ -	€ 5.000,00	€ 5.000,00	€ 4.000,00
	VII			ONERI PREVIDENZIALI, SOCIALI E ASSISTENZIALI A CARICO DELL'ENTE							
		21		Contributi previdenziali, assistenziali e IRAP	€ 250.000,00	€ 186.696,89	€ 230.000,00	€ 21.454,41	€ 205.000,00	€ 226.454,41	€ -25.000,00

ORDINE PROVINCIALE DEI MEDICI CHIRURGHI E DEGLI ODONTOIATRI DI MILANO ASSESTAMENTO BILANCIO PREVENTIVO ANNO 2008 - USCITE -											
TIT.	CAT.	CAP.	ART.	Descrizione	Previsione 2007	Consuntivo 2007	Previsioni iniziali anno 2008	Nuovi residui attivi	Previsioni definitive anno 2008	Previsione di cassa	Differenza preventivo 2008 assestato 2008
I	VIII			INTERVENTI ASSISTENZIALI PER IL PERSONALE							
		22		Benefici assistenziali	€ 10.800,00	€ 10.799,88	€ 10.000,00	€ 9.237,60	€ 10.650,00	€ 19.887,60	€ 650,00
				TOTALE SPESE PER IL PERSONALE DIPENDENTE	€ 990.254,26	€ 797.403,88	€ 915.600,00	€ 68.309,81	€ 915.250,00	€ 983.559,81	€ 350,00
	IX			ACQUISTO LIBRI, RIVISTE GIORNI E ALTRE PUBBLICAZIONI							
		23		Abbonamenti a riviste amministrative, acquisto pubblicazioni varie	€ 11.000,00	€ 8.720,04	€ 10.000,00	€ 360,80	€ 8.000,00	€ 8.360,80	€ 2.000,00
	X			SPESE PER LA SEDE							
		24		Spese condominiali	€ 50.000,00	€ 46.143,50	€ 50.000,00	€ -	€ 55.000,00	€ 55.000,00	€ 5.000,00
	XI			COMBUSTIBILI E ENERGIA ELETTRICA							
		25		Energia elettrica, acqua, gas	€ 12.000,00	€ 11.547,00	€ 12.000,00	€ 1.845,00	€ 12.000,00	€ 13.845,00	€ -
	XII			SPESE PER PULIZIA E SORVEGLIANZA DEI LOCALI							
		26		Spese per la sorveglianza dei locali	€ 5.000,00	€ 3.465,00	€ 2.000,00	€ -	€ 5.000,00	€ 5.000,00	€ 3.000,00
		27		Spese per la pulizia dei locali	€ 50.000,00	€ 46.510,80	€ 50.000,00	€ 3.840,00	€ 50.000,00	€ 53.840,00	€ -
	XIII			SPESE PER L'ACQUISTO MATERIALI DI CONSUMO E PER IL NOLEGGIO DI MATERIALE TECNICO							
		28		Spese per cancelleria e materiale vario	€ 12.000,00	€ 14.282,61	€ 12.000,00	€ 3.338,61	€ 15.000,00	€ 18.338,61	€ 3.000,00
		28	1	Spese servizi audiovisivi	€ 2.000,00	€ -	€ 2.000,00	€ -	€ 2.000,00	€ 2.000,00	€ -
		28	2	Spese minute varie	€ 6.000,00	€ 1.507,86	€ 6.000,00	€ 772,56	€ 4.000,00	€ 4.772,56	€ 2.000,00
		29		Spese per stampati, rilegature e lavori tipografici	€ 15.000,00	€ 6.232,20	€ 15.000,00	€ -	€ 10.000,00	€ 10.000,00	€ 5.000,00
				TOTALE CAT. IX - X - XI - XII - XIII	€ 163.000,00	€ 138.409,01	€ 159.000,00	€ 10.156,97	€ 161.000,00	€ 171.156,97	€ 2.000,00
	XIV			MANUTENZIONI E RIPARAZIONI, ADATTAMENTO LOCALI E RELATIVI IMPIANTI							
		30		Manutenzioni e riparazioni ordinarie: macchinari, mobili e attrezzature varie	€ 5.000,00	€ 3.446,14	€ 5.000,00	€ 519,60	€ 5.000,00	€ 5.519,60	€ -
		31		Spese gestione fotocopiatrici, contratti di manutenzione, noleggio macchinari e apparecchiature informatiche, protocollo informatico e software vari	€ 50.000,00	€ 57.734,67	€ 55.000,00	€ 2.787,60	€ 60.000,00	€ 62.787,60	€ 5.000,00
		32		Spese manutenzione ordinaria della Sede	€ 15.000,00	€ 13.894,08	€ 10.000,00	€ -	€ 15.000,00	€ 15.000,00	€ 5.000,00
		32	1	Spese per traslochi, facchinaggi, dismissione beni, ecc.	€ 3.000,00	€ -	€ 3.000,00	€ -	€ 2.000,00	€ 2.000,00	€ 1.000,00
	XV			SPESE PER LA GESTIONE DEL SITO INTERNET							
		33		Spese per canone, gestione, manutenzione e affitto spazio Web	€ 20.000,00	€ 19.200,00	€ 25.000,00	€ -	€ 25.000,00	€ 25.000,00	€ -
	XVI			SPESE POSTALI, TELEGRAFICHE E PER CORRIERI							
		34		Spese telefoniche, per connessione Internet (ADSL) e telegrafiche, canone centralino	€ 30.000,00	€ 21.680,00	€ 23.000,00	€ -	€ 23.000,00	€ 23.000,00	€ -
		35		Spese postali e per corrieri	€ 25.000,00	€ 23.301,52	€ 25.000,00	€ 97,47	€ 25.000,00	€ 25.097,47	€ -
	XVII			PREMI DI ASSICURAZIONE							
		36		Assicurazione: furto e incendio, polizza elettronica su beni patrimoniali	€ 4.000,00	€ 3.067,00	€ 4.000,00	€ -	€ 4.000,00	€ 4.000,00	€ -
	XVIII			SPESE DI RAPPRESENTANZA							
		37		Spese di rappresentanza	€ 10.000,00	€ 10.521,07	€ 10.000,00	€ 1.037,00	€ 12.000,00	€ 13.037,00	€ 2.000,00
		37	1	Iniziative divulgative	€ 20.000,00	€ 22.703,15	€ 20.000,00	€ -	€ 25.000,00	€ 25.000,00	€ 5.000,00
	XIX			ONORIFICENZE AGLI ISCRITTI							
		37	2	Medaglie 50mo di laurea e Cerimonia Giuramento	€ 45.000,00	€ 34.693,08	€ 35.000,00	€ -	€ 35.000,00	€ 35.000,00	€ -
				TOTALE CAT. XIV - XV - XVI - XVII - XVIII - XIX	€ 227.000,00	€ 210.240,71	€ 215.000,00	€ 4.441,67	€ 231.000,00	€ 235.441,67	€ 16.000,00

ORDINE PROVINCIALE DEI MEDICI CHIRURGHI E DEGLI ODONTOIATRI DI MILANO ASSESTAMENTO BILANCIO PREVENTIVO ANNO 2008 - USCITE -											
TIT.	CAT.	CAP.	ART.	Descrizione	Previsione 2007	Consuntivo 2007	Previsioni iniziali anno 2008	Nuovi residui attivi	Previsioni definitive anno 2008	Previsione di cassa	Differenza preventivo 2008 assestato 2008
I	XX	38		MANUTENZIONE, NOLEGGIO ED ESERCIZIO DI MEZZI DI TRASPORTO	€ 2.000,00	€ 680,30	€ 2.000,00	€ 370,30	€ 2.000,00	€ 2.370,30	€ -
				Spese di locomozione							
	XXI			CONSULENZE							
				Consulenza legale e tributaria esterna all'Ente	€ 25.000,00	€ 37.916,07	€ 25.000,00	€ 7.344,00	€ 40.000,00	€ 47.344,00	€ 15.000,00
	XXII			ONERI E COMPENSI PER SPECIALI INCARICHI ESTERNALIZZAZIONE DI SERVIZI E ASSICURAZIONE							
				Assistenza legale, fiscale e ospedaliera (agli iscritti)	€ 50.000,00	€ 43.403,68	€ 50.000,00	€ 11.347,00	€ 50.000,00	€ 61.347,00	€ -
				Assistenza legale in giudizio	€ 15.000,00	€ 4.819,50	€ 15.000,00	€ -	€ 15.000,00	€ 15.000,00	€ -
				Assistenza in materia di lavoro	€ 15.000,00	€ 13.274,04	€ 15.000,00	€ 2.403,96	€ 15.000,00	€ 17.403,96	€ -
				Assistenza in materia informatica	€ 25.000,00	€ 28.224,00	€ 30.000,00	€ -	€ 30.000,00	€ 30.000,00	€ -
				Collaborazioni occasionali	€ 5.000,00	€ 1.350,00	€ 3.000,00	€ -	€ 3.000,00	€ 3.000,00	€ -
				Collaborazioni coordinate continuative	€ -	€ -	€ -	€ -	€ -	€ -	€ -
				Competenze previdenziali a carico dell'Ente	€ 1.000,00	€ -	€ 1.000,00	€ -	€ 1.000,00	€ 1.000,00	€ -
				Consulenza Responsabile servizio di protezione e prevenzione	€ -	€ -	€ 2.000,00	€ -	€ 2.000,00	€ 2.000,00	€ -
	XXIII			SPESE PER ACCERTAMENTI SANITARI							
				Visite mediche e di controllo (medico competente)	€ 2.000,00	€ 1.543,13	€ 2.000,00	€ -	€ 2.000,00	€ 2.000,00	€ -
				Visite fiscali	€ 500,00	€ -	€ 500,00	€ -	€ 500,00	€ 500,00	€ -
	XXIV			SPESE PER TRASFERIMENTI							
				Contributo a Federazione regionale Lombardia	€ -	€ -	€ -	€ -	€ -	€ -	€ -
				Trasferimento quote di competenza Ordine Monza e Brianza	€ 20.000,00	€ -	€ 20.000,00	€ -	€ 20.000,00	€ 200.000,00	€ 180.000,00
				Equo indennizzo al Personale	€ -	€ -	€ -	€ -	€ -	€ -	€ -
				Contributi vari	€ -	€ -	€ -	€ -	€ -	€ -	€ -
				TOTALE CAT. XX - XIX - XX - XXI - XXII	€ 160.500,00	€ 131.210,72	€ 165.500,00	€ 21.465,26	€ 360.500,00	€ 381.965,26	€ 195.000,00
	XXV			ONERI TRIBUTARI							
				Imposte, Tasse, tributi e bolli - IRAP su prestazioni occasionali	€ 45.000,00	€ 33.179,31	€ 40.000,00	€ 64,00	€ 35.000,00	€ 35.064,00	€ 5.000,00
	XXVI			COMMISSIONI BANCARIE							
				Commissioni bancarie	€ 2.000,00	€ 704,26	€ 2.000,00	€ 597,62	€ 2.000,00	€ 2.597,62	€ -
	XXVII			RIMBORSI QUOTE, SPESE E ONERI DIVERSI							
				Rimborso quote di iscrizione e tasse non dovute	€ 2.000,00	€ 677,00	€ 2.000,00	€ -	€ 2.000,00	€ 2.000,00	€ -
				Sgravi su emissione ruoli	€ 3.000,00	€ -	€ 2.000,00	€ -	€ 2.000,00	€ 2.000,00	€ -
				Spese varie per emissione ruoli	€ 90.000,00	€ 80.654,57	€ 90.000,00	€ 1.221,44	€ 90.000,00	€ 91.221,44	€ -
	XXVIII			INTERESSI PASSIVI							
				Interessi passivi	€ 2.000,00	€ -	€ 1.000,00	€ -	€ 1.000,00	€ 1.000,00	€ -
				Interessi passivi su mutuo per acquisto e/o ristrutturazione immobili	€ 98.000,00	€ 93.386,46	€ 60.000,00	€ -	€ 54.000,00	€ 54.000,00	€ 6.000,00
	XXIX			POSTE CORRETTIVE E COMPENSATIVE DI ENTRATE CORRENTI							
				Arrotondamenti su partite di giro	€ 200,00	€ 78,37	€ 100,00	€ 78,37	€ 100,00	€ 178,37	€ -
				Accertamento rischi su quote inesigibili	€ 60.000,00	€ 38.649,29	€ 10.000,00	€ 38.649,29	€ 50.000,00	€ 88.649,29	€ 40.000,00

ORDINE PROVINCIALE DEI MEDICI CHIRURGHI E DEGLI ODONTOIATRI DI MILANO ASSESTAMENTO BILANCIO PREVENTIVO ANNO 2008 - USCITE -										
TIT.	CAT.	ART.	Descrizione	Previsione 2007	Consuntivo 2007	Previsioni iniziali anno 2008	Nuovi residui attivi	Previsioni definitive anno 2008	Previsione di cassa	Differenza preventivo 2008 assestato 2008
I	XXX		FONDI DI RISERVA							
		56	Fondo di riserva per gli stanziamenti insufficienti	€ 110.235,45	€ -	€ 107.385,00	€ -	€ 95.190,57	€ 95.190,57	€ -12.194,43
		56	Fondo di riserva per spese impreviste o straordinarie (art. 34 DPR 221/50)	€ 5.000,00	€ -	€ 5.000,00	€ -	€ 4.000,00	€ 4.000,00	€ -1.000,00
			TOTALE CAT. XXIII - XXV - XXVI - XXVII - XXVIII	€ 417.435,45	€ 247.329,26	€ 319.485,00	€ 40.610,72	€ 335.290,57	€ 375.901,29	€ 15.805,57
			TOTALE SPESE CORRENTI	€ 2.565.189,71	€ 2.066.641,63	€ 2.562.585,00	€ 216.061,86	€ 2.791.040,57	€ 3.007.102,43	€ 228.455,57
II			SPESE IN CONTO CAPITALE							
	XXXI		ACQUISIZIONE BENI DI USO DUREVOLE ED OPERE IMMOBILIARI							
		57	Spese per la manutenzione straordinaria degli immobili - rinnovo impianti	€ 15.000,00	€ 7.524,00	€ 10.000,00	€ -	€ 10.000,00	€ 10.000,00	€ -
		57	Spese per la ristrutturazione degli immobili	€ 15.000,00	€ 2.208,00	€ 10.000,00	€ -	€ 10.000,00	€ 10.000,00	€ -
		58	Acquisto mobili arredi elettrodomestici ecc.	€ 10.000,00	€ 392,72	€ 10.000,00	€ -	€ 10.000,00	€ 10.000,00	€ -
	XXXII		ACQUISIZIONE DI IMMOBILIZZAZIONI TECNICHE							
		59	Acquisto macchine, attrezzature per gli uffici e procedure informatiche	€ 20.000,00	€ 7.292,40	€ 10.000,00	€ -	€ 10.000,00	€ 10.000,00	€ -
	XXXIII		ACQUISIZIONE BENI PATRIMONIALI							
		60	Acquisto Sede - valore mutuo		€ -	€ -	€ -	€ -	€ -	€ -
		60	Accantonamento a fronte di impegni mediante l'utilizzo dell'avanzo di amministrazione per acquisto Sede	€ -	€ -	€ -	€ -	€ -	€ -	€ -
		60	Spese per acquisto Sede (perizie, notaio, agenzia, ecc.)	€ -	€ -	€ -	€ -	€ -	€ -	€ -
	XXXIV		ACCANTONAMENTO INDENNITÀ ANZIANITÀ E SIMILARI							
		61	Accantonamento per trattamento di fine rapporto e di quiescenza aggiuntivo	€ 90.000,00	€ 90.000,00	€ 50.000,00	€ 56.716,04	€ 150.000,00	€ 206.716,04	€ 100.000,00
			TOTALE USCITE IN CONTO CAPITALE	€ 150.000,00	€ 107.417,12	€ 90.000,00	€ 56.716,04	€ 190.000,00	€ 246.716,04	€ 100.000,00
III			ESTINZIONE DI MUTUI E ANTICIPAZIONI							
	XXXV		QUOTE MUTUI							
		62	Concessione mutui al Personale	€ 100.000,00	€ -	€ 100.000,00	€ -	€ 50.000,00	€ 50.000,00	€ -50.000,00
		63	Concessione prestiti al Personale	€ 50.000,00	€ 13.000,00	€ 50.000,00	€ -	€ 60.000,00	€ 60.000,00	€ 10.000,00
		64	Rimborso quote per sottoscrizione mutui contratti dall'Ordine	€ 750.000,00	€ 750.000,00	€ 740.000,00	€ -	€ 531.000,00	€ 531.000,00	€ -209.000,00
		65	Rimborso quote per sottoscrizione prestiti contratti dall'Ordine	€ -	€ -	€ -	€ -	€ -	€ -	€ -
			TOTALE TITOLO III	€ 900.000,00	€ 763.000,00	€ 890.000,00	€ -	€ 641.000,00	€ 641.000,00	€ -249.000,00
IV			PARTITE DI GIRO							
	XXXVI		CONTRIBUTI OBBLIGATORI ALLA FEDERAZIONE - RITENUTE VARIE							
		66	Quota Fiomceco per tassa annuale a ruolo	€ 606.280,00	€ 619.777,38	€ 612.950,00	€ 39.809,38	€ 610.259,00	€ 650.068,38	€ 2.691,00
		66	Quota Fiomceco per tassa annuale a esazione diretta	€ 13.593,00	€ 10.764,00	€ 13.800,00	€ 10.764,00	€ 13.800,00	€ 24.564,00	€ -
		67	Quota Fiomceco per tasse relative agli anni precedenti	€ -	€ 505,56	€ -	€ 505,56	€ -	€ 505,56	€ -
		68	Ritenute erariali per lavoro dipendente	€ 220.000,00	€ 359.273,90	€ 250.000,00	€ 13.437,46	€ 250.000,00	€ 263.437,46	€ -
		69	Ritenute previdenziali e assistenziali per lavoro dipendente	€ 75.000,00	€ 54.474,89	€ 75.000,00	€ 6.327,00	€ 75.000,00	€ 81.327,00	€ -
		70	Ritenute erariali per lavoro autonomo e occasionale	€ 25.000,00	€ 32.974,63	€ 25.000,00	€ 2.511,29	€ 25.000,00	€ 27.511,29	€ -
		70	Ritenute previdenziali e assistenziali per lavoro autonomo	€ -	€ -	€ -	€ -	€ -	€ -	€ -
		70	Ritenute erariali per redditi assimilati a lavoro dipendente	€ 15.000,00	€ 14.865,25	€ 15.000,00	€ 192,68	€ 15.000,00	€ 15.192,68	€ -

ORDINE PROVINCIALE DEI MEDICI CHIRURGHI E DEGLI ODONTOIATRI DI MILANO
ASSESTAMENTO BILANCIO PREVENTIVO ANNO 2008 - USCITE -

TIT.	CAT.	ART.	Descrizione	Previsione 2007	Consuntivo 2007	Previsioni iniziali anno 2008	Nuovi residui attivi	Previsioni definitive anno 2008	Previsione di cassa	Differenza preventivo 2008 assestato 2008
	70	3	Ritenute previdenziali e assistenziali per redditi assimilati a lavoro dipendente	€ 2.000,00	€ 2.834,35	€ 2.000,00	€ -	€ 2.000,00	€ 2.000,00	€ -
	71		Ritenute sindacali per lavoro dipendente	€ 1.500,00	€ 890,15	€ 1.500,00	€ 67,28	€ 1.500,00	€ 1.567,28	€ -
	XXXXVII		GESTIONI DIVERSE							
	72		Ritenute per conto terzi	€ -	€ -	€ -	€ -	€ -	€ -	€ -
	73		Versamento bollo virtuale	€ -	€ -	€ -	€ -	€ -	€ -	€ -
	74		Servizio economato	€ 10.000,00	€ 7.500,00	€ 10.000,00	€ -	€ 10.000,00	€ 10.000,00	€ -
	75		Indennità di anzianità accantonata per pagamento liquidazioni	€ -	€ 606.480,79	€ -	€ -	€ -	€ -	€ -
	76		Vendita Titoli di Stato	€ 1.000.000,00	€ 2.000.000,00	€ 1.000.000,00	€ -	€ 1.000.000,00	€ 1.000.000,00	€ -
			TOTALE TITOLO IV	€ 1.968.373,00	€ 3.710.340,90	€ 2.005.250,00	€ 73.614,65	€ 2.002.559,00	€ 2.076.173,65	€ - 2.691,00
			RIEPILOGO DELLA SPESA							
			TOTALE TITOLO I - Spese Correnti	€ 2.565.189,71	€ 2.066.641,63	€ 2.562.585,00	€ 216.061,86	€ 2.791.040,57	€ 3.007.102,43	€ 228.455,57
			TOTALE TITOLO II - Spese in conto capitale	€ 150.000,00	€ 107.417,12	€ 90.000,00	€ 56.716,04	€ 190.000,00	€ 246.716,04	€ 100.000,00
			TOTALE TITOLO III - Estinzione di mutui e anticipazioni	€ 900.000,00	€ 763.000,00	€ 890.000,00	€ -	€ 641.000,00	€ 641.000,00	€ -249.000,00
			TOTALE TITOLO IV - Partite di giro	€ 1.968.373,00	€ 3.710.340,90	€ 2.005.250,00	€ 73.614,65	€ 2.002.559,00	€ 2.076.173,65	€ - 2.691,00
			TOTALE GENERALE DELLA SPESA	€ 5.583.562,71	€ 6.647.399,65	€ 5.547.835,00	€ 346.392,55	€ 5.624.599,57	€ 5.970.992,12	€ 76.764,57

RIEPILOGO DELL'ASSESTAMENTO DEL BILANCIO DI PREVISIONE 2008

ENTRATE	
Avanzo di cassa al 31/12/2007	€ 601.682,57
ENTRATE CONTRIBUTIVE	€ 2.921.358,00
ENTRATE CORRENTI	€ 83.000,00
ENTRATE per alienazione beni patrimoniali e riscossione crediti	€ 1.000,00
ENTRATE derivanti da accensione di mutui e prestiti	€ 15.000,00
ENTRATE per partite di giro	€ 2.002.559,00
TOTALE ENTRATE	€ 5.624.599,57
ENTRATE per residui attivi 2007	€ 377.489,07
TOTALE GENERALE ENTRATE 2008	€ 6.002.088,64

USCITE	
USCITE CORRENTI	€ 2.791.040,57
USCITE IN CONTO CAPITALE	€ 190.000,00
USCITE per estinzione di mutui e anticipazioni	€ 641.000,00
USCITE per partite di giro	€ 2.002.559,00
TOTALE USCITE	€ 5.624.599,57
USCITE per residui passivi 2007	€ 346.392,55
TOTALE GENERALE USCITE 2008	€ 5.970.992,12

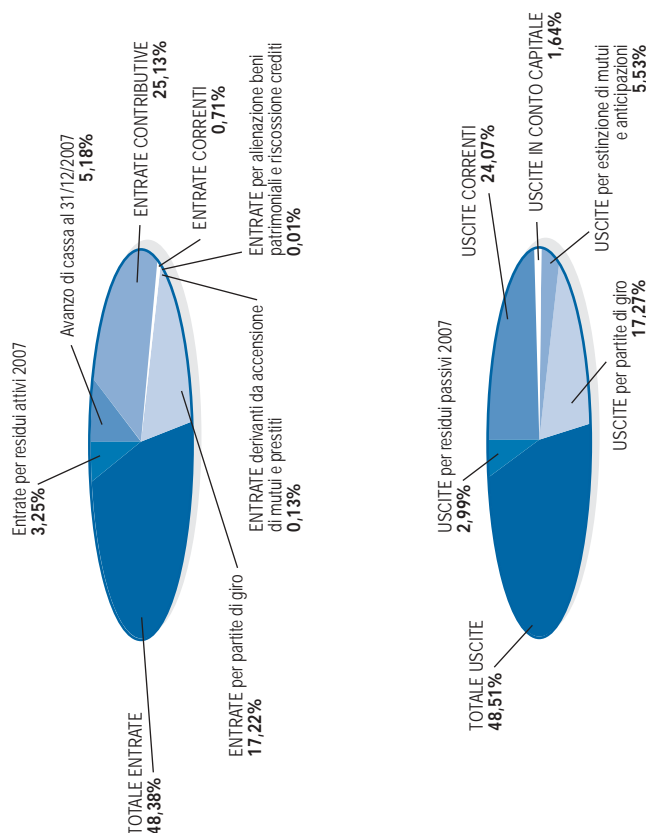

Nel mondo delle arti visive e della luce

Dimensioni plastiche

■ a cura di **Silvano Battistotti**

"L'appetito vien mangiando", potremmo dire per indicare la raccolta progressiva di oggetti d'uso da parte di Silvano Battistotti. Ed il riciclo dell'oggetto usato viene affrontato come una sfida per poterlo riportare alla dignità di oggetto estetico. Una volta persa o esaurita la sua funzionalità, l'oggetto può ancora rendersi utile come multiplo o come elemento ritmico di composizioni geometriche o plastiche. È quello che puntualmente Battistotti cerca di realizzare nelle sue "dimensioni plastiche". Qui la forma degli oggetti è assemblata al meglio, dal puro elemento che assume valore unico, ai due elementi, simili o diversi, che entrano empaticamente e dialetticamente in rapporto, agli assemblaggi multipli, in cui una nuova massa con richiami plastici scaturisce dalla somma di più elementi, uguali, simili o diversi.

È l'appartenenza ad una stessa "categoria" che accomuna gli elementi materici e rende unitaria la composizione. Non importa che siano pezzi di mobili, bacchette di plastica, cartoni da imballo, bottiglie in PVC accartocciate, retro coperchi televisivi o quant'altro: il loro assemblaggio, secondo la logica della geometria euclidea o

dei multipli, li accomuna in senso estetico conferendo loro nuova vita e nuovi ritmi.

È un gioco sottile quello che Battistotti porta avanti da anni, pure se in ambito materico, ed il gioco si rivela culturale perché si passa sempre dal particolare al generale, dalla materia alla sua sintesi formale, dall'oggetto alla sua metamorfosi in un ambito più complesso, dal fatto fisico ad una nuova astrazione concettuale.

Naturalmente questa poetica dell'oggetto usato, non preso come "visuto", come nella Pop Art, ma come elemento ritmico, geometrico, plastico, affascina a tal punto Battistotti che, a tutt'oggi, pur portando avanti altri discorsi, con realizzazioni basate su concetti musicali (sinestetici), egli non resiste di fronte a "scarti" di plastica o metallici o lignei e si sente in dovere di creare sculture o quadri tridimensionali che egli definisce "pittosculture".

Anche in queste opere, come in tutte le altre, è sempre il "ritmo" che egli vuole presentarci, attraverso i mezzi espressivi che i metalinguaggi delle arti consentono. I ritmi compositivi che lo contraddistinguono sono quelli matematico-geometrici propri della musica, di cui è profondo conoscitore nonché compositore, ed egli spera sempre che la fruizione attenta delle sue opere possa stabilire questo rapporto empatico fra pittura e musica, rapporto complesso e fantastico che può arricchire l'ambito sensoriale in campo estetico.

Silvano Battistotti
"Dimensione plastica in rosso"
13/08/2007 cm. 49,7x54,7x8
Plastica acrilata

Silvano Battistotti
"Dimensione plastica porpora"
15/08/2007 cm. 53x54,8x4
Plastica acrilata

Silvano Battistotti
"Dimensione plastica in viola"
16/08/2007 cm. 53x54,8x6
Plastica acrilata

Silvano Battistotti
"Dimensione plastica in grigio finestra"
15/09/2007 cm. 40x59,5,7x9
Plastica acrilata

Silvano Battistotti
"Dimensione plastica in nero"
09/08/2007 cm. 53,8x108x7
Plastica acrilata

Silvano Battistotti
"Espansione"
10/08/2007 cm. 39,8x65x18
Plastica acrilata
(Pittura tridimensionale o scultura)

1/2008 Gennaio - Marzo



"Dimensione plastica in rosso"



"Dimensione plastica porpora"



"Dimensione plastica in viola"



"Dimensione plastica in grigio finestra"



"Dimensione plastica in nero"



"Espansione"

Collegati CON l'Ordine

per avere tutte le notizie,
le informazioni e i servizi
riservati agli iscritti

A tutti gli iscritti

Abbiamo bisogno di conoscere il Tuo indirizzo e-mail per completare il nostro archivio informatico e permetterci di contattarTi con maggior tempestività.

Se non l'hai già fatto inviaci per favore una Tua e-mail all'indirizzo stampa@omceomi.it con l'indirizzo e-mail a cui desideri ricevere le Nostre comunicazioni. Grazie.

Il direttore della stampa
Marcello Costa Angeli

Centralino 02 864711

Gli interessati possono chiamare direttamente i sottoelencati uffici, senza passare attraverso il centralino.

Ufficio Stampa	Cinzia Parlanti	02 8647 1400
Sportello certificati, iscrizioni e cancellazioni	Laura Cazzoli	02 8647 1413
	Alessandra Gualtieri	02 8647 1402
	Sarah Ballarè	02 8647 1401
	Silvana Ballan	02 8647 1412
ENPAM	Gabriella Banfi	02 8647 1404
Contabilità/Economato	Fernanda Melis	02 8647 1409
	Antonio Ferrari	02 8647 1407
Segreteria del Presidente	Gabriella Sartoni	02 8647 1403
Segreterie: Vice Presidente, Commissione Odontoiatri e Aggiornamento/ECM	Marina Caserta	02 8647 1405
Ufficio Commissione Odontoiatri (solo mercoledì dalle 11 alle 12.30)		02 8647 1423
Segreteria Consigliere Segretario	Giusy Pecoraro	02 8647 1410
Pubblicità sanitaria e Psicoterapeuti	Laura Lai	02 8647 1420
	Maria Floris	02 8647 1417
CED	Rossana Ravasio	02 8647 1419
	Lucrezia Cantoni	02 8647 1424